AÑO NOVENO — Núm. 2.874 Dirección, Redacción y Administración: AVENIDA DE MAYO 769 (Ponte pago) Buenos Aires, miércoles 27 de febrero de 1924

Todas las cartas destinadas a la Redacción deben ser dirigidas al director

Como el diario no puede responsabilizarse por los manuscritos que se le envíen, ruega a los autores guarden copia de ellos.

Dirección Telegráfica: ÉPOCA, Buenos Aires.

Teléfonos: U. T. Administración 7370, Avenida; Administrador, 7373 id.; Director, 7375 id.; Redacción, 7372 id.; Publicidad, 7371 id.; Expedición, 7374 id.; con 20 aparatos internos.
Cooperativa: 2927, Central.

La Epoca

PRECIOS DE SUBSCRIPCION

CAPITAL
Por mes 2.50. Trimestre 7.50. Semestre 15. Año 28
$ m/n. $ m/n. $ m/n. $ m/n.

INTERIOR
$ m/n. $ m/n. $ m/n.
Trimestre 7.50. Semestre 15. Año 28

EXTERIOR
$ oro $ oro $ oro $ oro
Por mes 2.50. Trimestre 7.50. Semestre 15. Año 28

Número del día, 0.10. — Número atrasado (dentro de los 30 días), 0.20. Pasado el mes $ 0.50 el ejemplar.

Servicio telegráfico especial para LA EPOCA, de la United Press y nuestros corresponsales

La situación española

Los sucesos de España

MADRID, febrero 27 (U. Press) —Ha sido prohibido a la mancomunidad catalana expedir títulos de ingenieros agrícolas, anulándose los otorgados hasta la fecha.

Entre los perjudicados por dicha medida encuéntrase un ciudadano boliviano.

BILBAO, febrero 27 (U. Press) — El gobernador ha destituído a todos los miembros del ayuntamiento.

MADRID, febrero 27 (U. Press)— La junta central de abastecimiento ha sido autorizada a requisar el trigo, con objeto de subsanar las dificultades que se presentan en el suministro del mismo

Viaje de un boxeador

NUEVA YORK, febrero 27. (United Press).— Se tienen informaciones de que Al Reich se ha embarcado para Buenos Aires, donde según parece debe realizar una pelea con Firpo, diez días después del encuentro Spalla - Firpo.

Al Reich peleó con Tiny Hermar. el día del encuentro Firpo-Dempsey, venciéndolo.

Reich cuenta también con una victoria por knock out en el primer round sobre el campeón francés Paul Journée.

El encuentro según se dice se realizará el 16 de marzo a beneficio de la Asociación del Divino Rostro.

El ex patriarca Tikhon gravemente enfermo

MOSCU, febrero 27, (U. Press)— El ex patriarca Tikhon se halla moribundo de un ataque al corazón.

El senador Bergamini fué asaltado

ROMA, febrero 27, (U. Pres)— En el hospital donde ha sido internado el senador Bergamini a causa de la herida que recibió anoche de manos de unos ladrones, se considera que la herida quedará cerrada dentro de 30 días siempre que no sobrevenga una complicación.

El senador debe su vida a la pronta intervención de su chauffeur que hizo varios disparos contra los asaltantes, poniéndolos en fuga.

Reclamación norteamericana a Turquía

CONSTANTINOPLA, febrero 27. (United Press). — Comunican de Angora que el gobierno de los Estados Unidos presentó ante el gobierno un pedido de indemnización por los valores personales y otras pérdidas que sufrieron los cónsules norteamericanos durante el incendio de Esmirna.

Los Estados Unidos sostienen que los soldados turcos prendieron fuego deliberadamente a la ciudad.

El resultado final de esta demanda es en extremo importante por los intereses privados que se verán incluídos en la resolución que se tome.

Propósito del jefe del gabinete inglés

PARIS, febrero 27, (U. Press)— Se tiene entendido que la carta enviada por el primer ministro inglés, Ramsay Macdonald, sobre los armamentos alemanes, propone reemplazar la actual comisión interaliada de controles por una comisión de garantías que procedería a levantar el inventario del ejército y de los armamentos que Alemania posee actualmente.

La conferencia de embajadores debe examinar durante el día de hoy la propuesta de Macdonald.

Intensos fríos en la Gran Bretaña

LONDRES, febrero 27. (U. Press) — Una ola de intenso frío pasa sobre Gran Bretaña con fuerte tormentas de nieve, que han interrumpido el tráfico en algunas regiones del norte.

Los diarios comentan el hecho de que en la actualidad la temperatura de Londres es de 4 a 10 grados más baja que la de Groenlandia.

URUGUAY

Demostración al ministro de Hacienda. — Protesta por el destierro de Unamuno. — Nombramiento de profesores. — La entrevista entre vieristas y batllistas. — Los nacionalistas declararon su autonomía—

MONTEVIDEO, febrero 27. — En el Parque Hotel, realízase esta noche el banquete al ministro de Hacienda señor Cosio. Los adherentes pasan de 200.

—Los republicanos españoles reuniránse esta noche en la Sociedad Francesa, y después de dejar constituída la Asociación Republicana Española pasaráse un mensaje al pueblo protestando por el destierro de Unamuno.

—Interinamente fueron nombrados profesores de los liceos de Treinta y Tres, Salto, Florida, Minas, Artigas, Roche, Maldonado, Canelones, Río Negro, San José y Cerro Largo.

—En los círculos políticos es muy comentada la entrevista del grupo vierista con los batllistas, asegurándose que éstos ofrecieron a los vieristas un segundo puesto en el Consejo Nacional de Administración. El diario batllista, no desvirtúa esta noticia.

—Una fracción de los nacionalistas radicales separóse del partido proclamándose fuerza autónoma y habiendo pedido ya la personería jurídica. Esta noticia causó gran revuelo en las filas nacionalistas. Encabeza la nueva agrupación política el doctor Lorenzo Carnelli, diputado nacional.

Medida aprobada por el senado norteamericano

WASHINGTON, febrero 27, (United Press).— El senado votó una resolución de que se proceda a investigar los registros, comprobando cuáles son los ex miembros del gobierno y ex legisladores, que después de haber cesado en sus funciones han presentado en diversos departamentos reclamos contra el gobierno.

Todos los departamentos deberán suministrar una información detallada; la investigación tiene como objeto que desaparezca tal práctica.

La lucha en Marruecos

MELILLA, febrero 27, (U. Press) — Obsérvase gran actividad en el campo de los rebeldes. Las baterías de las posiciones avanzadas españolas, cañonearonlos.

La crísis ministerial belga

BRUSELAS, febrero 27 (U. Press) — El gabinete fué derrocado a causa del rechazo por el parlamento de la convención económica franco-belga.

LONDRES, febrero 27 (U. Press) — El corresponsal del Exchange Telegraph en Bruselas comunica que la Cámara de Diputados derrotó al gobierno por 95 votos contra 79, rechazando la convención económica franco-belga.

BRUSELAS febrero 27, (United Press). — El señor Theunis primer ministro belga se dirigió al palacio real para presentar su renuncia al rey.

Nota del Consejo de Embajadores de Alemania

PARIS, febrero 27, (U. Press)— El Consejo de Embajadores decidió redactar una nota notificando a Alemania que no ha cumplido satisfactoriamente las estipulaciones previas de los aliados con referencia al contralor militar.

La nota solicita al mismo tiempo que se cumplan estrictamente las condiciones estipuladas.

Fallecimiento de un príncipe japonés

TOKIO, febrero 27. (United Press).— Ha fallecido el príncipe Matsukata, uno de los dos más viejos hombres de estado del Japón, consejero de dos emperadores y del príncipe regente.

La comisión de peritos

PARIS, febrero 27 (U. Press) — La comisión internacional de peritos, presidida por el general Dawes, apresura su trabajo, continuando la discusión para equilibrar el presupuesto alemán.

Las subcomisiones del banco y de la nueva moneda discutirán esta tarde la cuestión de los ferrocarriles.

Según los últimos cálculos, el informe de los peritos estará listo para mediados de marzo.

Muerte de la duquesa de Génova

ROMA, febrero 27, (U. Press)— Se confirma el fallecimiento de la duquesa de Génova.

La consagración de la fórmula Alvdao-Cepeda

Discurso del elector Sr. Urdániz

SANTA FE, febrero 27. — El Colegio Electoral reunido ayer para consagrar la fórmula Aldao-Cepeda por el período 1924-28 pasó a cuarto intermedio hasta el 9 de mayo próximo.

Durante el acto de la consagración del binomio, el elector por el departamento de Obligado, señor Luis M. Urdániz, al sostener la legalidad del acto eleccionario del 3 de febrero último, se expresó así:

Señor presidente: Vuestra comisión de Poderes en mayoría aconseja la aprobación de todos los diplomas presentados.

Nuevamente el Partido Radical asume la responsabilidad del gobierno de la Provincia. Desde 1912 hasta la fecha, son sus hombres los que han regido sus destinos, y hoy el voto de una mayoría indiscutible e indiscutida lleva su fórmula al triunfo.

Una reacción franca del electorado, atraído por afinidad de ideas sociales y políticas ha brindado al binomio radical el triunfo más sonado que haya conocido Santa Fe desde la ley Sáenz Peña a la fecha. Ha contribuído a ello esa conjuración de ideas, que ha llevado a las urnas el voto de ciudadanos que sin estar afiliados a ningún partido, han sentido de cerca una comunión espiritual con los hombres por quien luchaba el Partido Radical. Es esa la razón de la superioridad númerica de votos sobre las otras agrupaciones políticas, superioridad que ha desconcertado a sus mismos adversarios y que sirve de estímulo y acicate para que desde el gobierno hagan honor a su partido con beneficio para todos los habitantes de la Provincia, sin distinción de amigos o adversarios.

Y digo adversarios y no enemigos porque, pasado el ardor de la lucha, los antecedentes personales de los candidatos son una garantía de respeto y consideración.

Los electores, pasiones de lado, y con el ánimo bien sereno y levantado no puedo dejar de hacer constar, que la acción desarrollada por el Dr. Mosca desde el gobierno, su tranquila apreciación de hombres y de hechos, su imparcialidad y ecuánime conducta, ha sido el primer jalón del camino recorrido. La obligada discusión de los hombres y sus escritos, encontró en él al hombre de reposado criterio, y amplio horizonte. Fué así que el partido hoy triunfante, coincidió en su fórmula de gobierno, y coincidió con acierto, pues lo apoyaron no sólo los partidarios sino también los desvinculados de la política militante.

La pasada campaña electoral estuvo reducida a dos partidos políticos, el Demócrata y el Radical, que había separado en una pequeña ramificación que se denominó opositora, o constituyente. La actuación demócrata se circunscribió principalmente a los departamentos del sur de la Provincia, tal vez acariciando en sus destinos futuros añoranzas que hoy no se atreven a confesar. La agrupación radical constituyente irradió su acción en casi toda la Provincia a base de un programa que contenía en su primer articulado la pretendida imposición de la seudo Constitución de 1921 reclamando en sus ardorosas tribunas populares el voto de los santafecinos para revivirla.

El Partido Radical que, unificados todas las tendencias, todos los pensamientos y todos sus ideales, llegó a culminar proclamando el nombre de un ciudadano que no actuaba activamente en ese momento en sus filas, pero que como una condensación de esa misma unificación, ratificara los comicios libres, se elegía al mejor. El ataque y los cargos que se formulan a esta elección es la consecuencia lógica con que los partidos derrotados vienen fulminando a los partidos triunfantes, en todas las épocas y lugares.

Residuos de pasiones, movidas violentamente por lucha ardorosa, requemores que enturbian el pensar y la conciencia humana, han extraviado el criterio de los adversarios, porque no es posible concebir que cuando el pueblo de la Provincia se manifiesta de una manera tan rotunda y tan consciente, se atribuya a la máquina electoral el factor triunfo. Un pueblo que sienta y piensa como es el pueblo de la Provincia de Santa Fe, decide de sus destinos, no deja que se los decidan.

2.ª EDICION

Movimiento de hacienda en Liniers

El Ministerio de Agricultura ha dado la siguiente información sobre el movimiento de hacienda en Liniers, durante el mes de enero en 1923 y 1924:

Animales sacrificados. — En enero 1923: bovinos, 90.234; ovinos, 68.667.

En enero 1924: bovinos, 97.513; aumento en 1924, 7.279; ovinos, 50.821; disminución en el año 1924, 17.846.

Clasificación de la hacienda vacuna sacrificada en el matadero de Liniers en enero de 1923: Novillos, 15.039; vacas, 27.828; terneros, 47.367. Total: 90.234.

En enero de 1924: Novillos 7.486; vacas, 40.951; terneros, 49.076. Total: 97.513.

Movimiento de hacienda en Liniers. — El mes de enero de 1924, entraron novillos, 74.838; vacas, 87.997; terneros, 65.230. Totales: 228.065.

Extraídas: Para invernar, 9.606; para frigorífico, 100.849; para matar en el interior, 18.073. Total: 128.528.

Sacrificada: En Liniers, 97.513; remanente, 2.024. Total: 99.537. Total de extraídas y sacrificadas: 228.065.

Las próximas elecciones en Entre Ríos

El Departamento del Interior no hizo lugar a lo solicitado por el presidente de la Junta Electoral Nacional en Entre Ríos, pidiendo que con motivo de las próximas elecciones la vigilancia de las urnas y del local estuviera a cargo de fuerzas del ejército.

REGRESO DEL MINISTRO DE GUERRA

Esta tarde a las 14.30, procedente de Mendoza, llegó a la estación Palermo el ministro de Guerra, general Agustín P. Justo, con las demás personas que le acompañaron en su viaje. Al desembarcar se dirigió a su domicilio, concurriendo a las 18, a la Casa de Gobierno.

Información local de última hora

Territorios Nacionales

POLICIA DE SANTA CRUZ Y RIO NEGRO

Por el Ministerio del Interior dejóse sin efecto el decreto por el que se nombró oficial de policía de la Gobernación de Santa Cruz a favor de Cresencio Ruiz, por no haberse presentado a ocupar su puesto, y nómbrase en su reemplazo a Juan José de Castro.

Nombróse el siguiente personal para la Gobernación de Río Negro: comisario, a Olegario Méndez, en reemplazo de Julio E. Avila que pasó a otro destino; sub comisarios, a Juan G. Vacaflor, Carlos A. de la Silva y Nicolás Fossatti (hijo). Oficiales a Francisco Barrera Carrasco, Julio Schieroni, Alejandro Galina, José Mantilla, José Derico y Guillermo Casal.

FONDOS PARA LA MUNICIPALIDAD

Cumpliendo órdenes del Ministerio de Hacienda, la Tesorería General entregó a la Municipalidad de la Capital 381.358.32 pesos moneda nacional, en concepto de cabo de lo que corresponde a la comuna del total de lo recaudado en concepto de contribución territorial durante el transcurso de 1923.

El nuevo director de Industria y Comercio

De un momento a otro debe aparecer un decreto del P. E. confirmando en el cargo de director general de Comercio e Industria, dependiente del Ministerio de Agricultura, al señor Carlos Aubone, que viene desempeñándolo hace unos seis meses en carácter interino.

Pago de subvenciones y subsidios

Por la subsecretaría de Culto y Beneficencia se giró el importe de los subsidios correspondientes al segundo semestre del año 1923, a las siguientes instituciones:

Colegio del Inmaculado Corazón de María Adoratrices, Colegio de las Hermanas Capuchinas en Saavedra; Colegio de Niñas Pobres de Maldonado; Colegio de las Hijas de María Santa Unión, en Barracas; Colegio del Divino Corazón; Instituto José Manuel Estrada; para el Colegio del Convento de San Francisco; Colegio Hijas de María Inmaculada; Sociedad Científica Argentina; Asociación Escolar Mutualista; para el Círculo de la Prensa; Providencia Femenina; para la Universidad de Barracas; Asociación Nacional de Bibliotecas; Hospital Fiorito, de Avellaneda; Asilo Santa María, de San Isidro; Casa de Huérfanos, de Exaltación de la Cruz; Asilo San José, de General Sarmiento; Sociedad Socorros, de San Isidro; Colegio del Huerto, de Temperley; Hospital de General Acha; Hospital y Asilo de Niños, de Formosa, Hermanas de los Pobres, de Santa Rosa de Toay; Hospital Posadas, de Saladillo; Hospital de Mercedes (Buenos Aires); Hospital de Rojas; Hospital de Navarro; Hospital de Coronel Vidal.

LICITACION DE BONOS MUNICIPALES

DEBE REALIZARSE EN BUENOS AIRES Y BERLIN EL 17 DE MARZO

El Ministerio de Hacienda ha resuelto hacer saber a los interesados que el día 17 de marzo próximo a las 14.30 horas, tendrá lugar simultáneamente en esta capital y en Berlín, la licitación para la amortización correspondiente al vencimiento del 1o. de abril entrante, del Empréstito Municipal "Casas para Obreros", siendo el fondo amortizante, de $ 21.400, valor nominal.

Ministerio de Instrucción Pública

El presidente de la República firmó esta tarde los siguientes decretos del Departamneto de Instrucción Pública:

Confirmar en dos horas al profesor señor Manuel Guibert Blanck, del Colegio Nacional Juan Martín de Pueyrredón.

—Aceptar la renuncia del profesor de dibujo del Colegio Nacional Manuel Belgrano, señor Manuel Plá y Valor, y nombrar en su reemplazo al señor Manuel S. Bahía.

—Conceder licencia, cinco meses, al doctor Oscar V. Bassi, de la Escuela Normal de Campana.

—Conceder seis meses de licencia a la señorita Raquel Potick, de la Escuela Normal de Quilmes, y designar para suplirla a la señorita María López Saavedra, la que pasa de la Escuela Normal de Las Flores.

En la Presidencia

Momentos después de las 13 horas, llegó hoy a su despacho de la Casa de Gobierno el presidente de la República. Después de suscribir decretos y órdenes de pago de los Ministerios de Hacienda, Interior, Justicia e Instrucción Pública y Guerra, recibió al senador Gómez, a algunos diputados, al director general de Correos y Telégrafos, al administrador de los FF. CC. del Estado, al jefe de Policía y al señor Eugenio Garzón.

Luego, por diversos asuntos de carácter administrativo, conferenció con los titulares de las carteras de Guerra, Interior, Marina, Hacienda y Obras Públicas.

El doctor Alvear recibió también en audiencia especial, al senador belga Decloet y al ingeniero Sillard, miembros de la empresa constructora de las obras del puerto de la ciudad de Mar del Plata. Los visitantes se despidieron del primer magistrado, con motivo de emprender mañana el viaje de regreso a Europa.

Las elecciones en Santiago

Hoy, a última hora, por el Departamento del Interior será dado a conocer una resolución del P. E. fijando la fecha en que deberán realizarse las elecciones de gobernador y diputados nacionales en la provincia de Santiago del Estero.

La resolución será dictada de acuerdo con el pedido formulado por los partidos políticos de aquella provincia y que solicitaron la postergación de los actos eleccionarios de referencia.

Recepción semanal al Cuerpo Diplomático extranjero

Se llevó a cabo esta mañana en los salones de la cancillería, la acostumbrada recepción al cuerpo diplomático extranjero acreditado ante nuestro gobierno.

Estuvieron en el Ministerio de Relaciones Exteriores y se entrevistaron con el titular de la cartera los ministros de Gran Bretaña, Méjico, Suiza, Bolivia, Bélgica, Alemania, y Dinamarca y los encargados de negocios de Chile, España e Italia.

Exposición de productos de granja

PREMIOS PARA LA FERIA DE SEMILLAS SELECCIONADAS

La Sociedad Rural Argentina está organizando los detalles referentes a la exposición del epígrafe, la segunda en su género que se realizará este año en Palermo y que promete resultar muy importante a juzgar por el interés que ha despertado entre los expositores.

Los programas reglamentos y formularios especiales para pedidos de local, han sido en estos días distribuídos profusamente en el interior y actualmente la Sociedad se ocupa de la organización que tendrá la feria de semillas seleccionadas anexa al mismo certamen. Para este último concurso, las instituciones y casas cerealistas han donado varios premios, entre ellos una medalla de oro al mejor trigo, donada por la Bolsa de Cereales de Buenos Aires.

A fin de estimular el perfeccionamiento e instalación de maquinarias especiales para cooperativas de lechería, la comisión directiva, ha resuelto también, instituír en la exposición de la Granja, que así se denominará, dos artísticas plaquetas de plata, a las dos mejores instalaciones de 5.000 a 12.000 litros de capacidad diária de trabajo, especiales para cremerías cooperativas. En esas instalaciones deberán estar incluídas todas las maquinarias y útiles necesarios para el aprovechamiento de los subproductos de la leche. Los expositores, deberán exponer al público, los presupuestos, planos y costo de instalación, los que al discernirse los premios, serán tomados en cuenta por el jurado clasificador.

Haberes de la Administración por enero

El Departamento de Hacienda liquidó en la fecha las planillas de haberes y gastos por enero, de las siguientes dependencias:

Escuela Normal de Maestras No 4, 20.310,42 pesos; Instituto Nacional de Ciegos, 13.521 pesos, y Museo Mitre pesos 3.279.

Pensionistas civiles en el interior.—

La Tesorería General de la Nación giró hoy la suma de 15.665 pesos moneda nacional, en pago de los haberes por el mes de enero de los pensionistas civiles residentes en provincias y territorios nacionales.

Escuela de Artes y Oficios de Victoria

El primer magistrado suscribió esta tarde un decreto del Ministerio de Justicia, creando por este año un curso preparatorio en la Escuela de Artes y Oficios de Victoria, al cual podrán ingresar los estudiantes con certificado de tercer grado.

Al mismo tiempo se ha resuelto gestionar del gobierno de la provincia de Entre Ríos la inclusión en sus escuelas primarias de Victoria del 4.o grado de estudios.

En los fundamentos del decreto, el P. E. expresa lo que seguidamente reproducimos:

"Desprendiéndose de las informaciones producidas en este expediente que en su mayoría las escuelas primarias dependientes del gobierno de Entre Ríos que funcionan en Victoria carecen del 4.o grado de estudios, y que por tal motivo los alumnos egresados de las mismas se ven impedidos de ingresar a la Escuela de Artes y Oficios que funciona en dicha ciudad, ya que según la reglamentación vigente es necesaria la aprobación del curso citado, y habiendo por esa circunstancia disminuído la inscripción al extremo de que hoy no existiría razón práctica alguna en mantener tal establecimiento si no se arbitrase el medio de subsanar tal inconveniente apuntado, y atento lo propuesto por la Dirección de al escuela de que se trata y lo aconsejado por la Inspección General de Enseñanza."

En la Caja de Ahorros de Tucumán se ha producido un desfalco

LA INVESTIGACION LE SERA CONFIADA AL Sr. WAISMAN

TUCUMAN, febrero 27.— Se dice de la existencia de una importante defraudación por valor de 500.000 pesos en la Caja Popular de Ahorros de esta provincia.

Afírmase que será designado el señor Waisman para intervenir en dicha institución, persona de probada capacidad y de toda la confianza de la intervención, para desempeñar una misión tan delicada como esta.

Desde hace algún tiempo los rumores se acentuaban así como la certeza de que la irregularidad anotada se habría producido por una suma importante.

Dirección General de Puentes y Caminos

Aprobáronse diversas licitaciones

Por decreto dictado en acuerdo de ministros el P. E. ha aprobado el resultado de la licitación pública realizada por la Dirección General de Puentes y Caminos con fecha de noviembre ppdo., con el fin de adjudicar los trabajos de reparación del camino de Azul a Rauch (provincia de Buenos Aires).

El decreto aludido establece que de las propuestas presentadas es la más conveniente, por lo que se la acepta, la del señor Francisco Felice, que se compromete a ejecutar los trabajos expresados por la suma de $ 7.004.76. Esta suma, incluída la que demanden los gastos de inspección, materiales e improvistos, se imputará a los fondos de la Ley 5318.

De acuerdo con el resultado de la licitación pública realizada por la Dirección General de Puentes y Caminos, para la adjudicación de las obras que requiere la reparación del camino de Miguel Cané hacia Pellegrini, (Gobernación de la Pampa), el P. E. por decreto en acuerdo de ministros, ha aprobado el resultado del acto de referencia aceptando la propuesta presentada por los contratistas señores Jordán Hnos, quienes se comprometen a ejecutar los mencionados trabajos mediante la suma de $ 13.000.00 m|n., inferior en pesos 2.602.39 al presupuesto oficial aprobado. Este gasto se imputará a los fondos de la Ley 5315.

Por otro decreto, en acuerdo de ministros el P. E. ha aprobado el remate público realizado por la Dirección General de Puentes y Caminos con el fin de adjudicar a la mejor propuesta la ejecución de obras de reparo en los caminos de acceso a Tosquita y hacia Makenna, hacia Fragueiro y hacia el Oeste (provincia de Córdoba). En la licitación de que se trata ha resultado ser la más conveniente la propuesta del señor Juan F. Ceballos, quien deberá, de conformidad con el contrato suscripto, que también ha sido aprobado, ejecutar los que le han sido conferidos por la suma de $ 9.328.86 m|n. suma que importa un menor gasto de $ 226.67 m|n. sobre el presupuesto oficial asignado a las obras mencionadas. La imputación se cargará a la Ley 5315.

BANCO HIPOTECARIO NACIONAL

Autorízase una emisión en cédulas por pesos 50.000.000

El presidente de la República ha suscripto un decreto, originado en el Ministerio de Hacienda, por el cual se autoriza al Banco Hipotecario Nacional para emitir la 20a. serié en Cédula de $ 5.000.000, queha, por valor de $ 50.000.000, quedando aumentada en esa suma la circulación actual.

Defensa antipalúdica en Salta

Dióse a conocer hoy un decreto del P. E. aceptando la renuncia presentada por el médico de zona, con asiento en Oran, de la Defensa Antipalúdica en la Provincia de Salta, doctor Julio C. Savon.

Base aeronáutica naval del Río de la Plata

ADQUIERESE UN TERRENO DE 364 HECTAREAS

El P. E. ha dictado un decreto por el que se aprueba la adquisición hecha por el Ministerio de Marina, con destino a la base aeronáutica naval del Río de la Plata, de la fracción de tierra ubicada en el Partido de Magdalena, Provincia de Buenos Aires, y que consta de 364 hectáreas, 84 áreas y 90 centiáreas, por la suma de pesos 65.000 moneda nacional.

Por el mismo decreto se encarga a la escribanía general de gobierno para que extienda la escritura correspondiente.

La cantidad de referencia se imputa al presupuesto de 1923.

Comisión nacional honoraria para el estudio y captación de las mareas patagónicas

En la Facultad de Ingeniería se reunió a las 5.30 horas de la tarde la Comisión Nacional Honoraria para el estudio de las mareas patagónicas a efectos de considerar algunos asuntos de importancia relativos con sus estudios.

Entre otras disposiciones se acordó designar una comisión de inspección constituída por los miembros señores ingeniero Nicolás Besio Moreno y doctores Horacio Damiannovich y Cristóbal M. Hicken. En el vapor C. Ricadavia, saldrán para los mares del Sur en representación de la comisión, los señores Besio Moreno y doctor Damianovich, a quienes acompañará el habilitado señor Alberto Z. eguizamón, para recorrer las caletas y bahías como así también los diversos lugares de estudio de las sub comisiones ya destacadas. Se acordó abrir una carta de crédito por pesos 5.000 moneda nacional para sufragar los gastos indispensables que ocasione este viaje, cuya importancia será muy grande para el futuro de la comisión de estudio. El informe y la documentación gráfica que se traiga, será la base de la acción a desplegar.

En virtud de algunos informes llegados últimamente, se dispuso que el ingeniero de la sub comisión en San Antonio Oeste se traslade a la caleta Brightman para que efectúe trabajos de máxima a fin de disponer de datos fidedignos que puedan determinar una seguridad para intensificar estudios en ese punto.

Nombramiento en Hacienda

El P. E. dictó esta tarde un decreto, por el que se nombra cobrador fiscal del 2o. grupo, circunscripción 9, sección 15, de la Administración General de Contribución Territorial, Patentes y Sellos, en reemplazo de Horacio Cadelago Pereyra, cuyo nombramiento quedó sin efecto, a Julio H. Brandán.

Asistencia Pública

Lucha antituberculosa—

La dirección general de la Asistencia Pública ha comunicado el movimiento habido en esta sección durante el curso de la semana pasada, con el detalle que va a continuación:

Se atendieron 1.500 enfermos en los diversos consultorios externos y 130 en sus respectivos domicilios.

La enfermeras visitadoras de la Cruz Roja, en cumplimiento de su misión, inspeccionaron 120 domicilios ocupados por enfermos.

Además, los dispensarios repartieron 1.700 raciones alimenticias compuestas de pan, carne, leche y huevos.

Lucha antivenérea—

A los consultorios antivenéreos dependientes de la Asistencia Pública, concurrieron 430 enfermos y se practicaron 8.600 curaciones.

Para Bremen y puertos de escala zarpó esta tarde por primera vez, el "Sierra Córdoba"

A las 16, largó amarras en el dique 4 de la dársena Norte, con rumbo a Bremen y puertos de escala, el hermoso y moderno trasatlántico teutón "Sierra Córdoba", del Lloyd Norte Alemán.

Hace algunos días, arribó esta unidad de la marina mercante alemana, por primera vez, siendo pues, este que emprende ahora, su viaje inaugural de regreso.

Numeroso público concurrió a despedir a los viajeros; organizándose amables tertulias de despedida en las cubiertas y salones, cuyos instantes fueron amenizados por la banda de música de a bordo.

Lleva el "Sierra Córdoba", además de los de otras categorías, carga y correspondencia, los siguientes pasajeros de cámara:

Otto Weil, Dietrich Dreyer, Minna Dreyer, Fritz Kamerer, Segismundo Kornreich, Dr. Juan Pelisch, Karl Pindl, Malcolm E. Jones, Joseph W. Kruger, J. Daniel C. Mibelli, Marcelina F. de Mibelli, Tomás Sullivan, Ricardo Rosingana, Dr. Pablo Ruiz Olavarría, Klara Lasker, Elfriede Lasker, Mathilde Panizza, Heinz Porepp, Alexander Schelp, Friedrich Schurer, Anita Schurer, Erika Schurer, Wolfgang Schurer, Dr. Francisco Sevhweitzer, Rodolfo Walser, Margarethe Walser, Edith Wendelstadt, Juliane Wendelstadt, Ebba Wendelstadt, María Wendelstadt, Friedrich Wendelstadt, Andrés Wendelstadt y Carlos Ezcurra.

El ingeniero Dietrich Dreyer y el pintor Carlos Pindl, se dirigen a Río de Janeiro, tocando en Montevideo, donde permanecerán veinticuatro horas.

En ambas capitales, estos caballeros, que pertenecn a una empresa de cinematografía científica y cultural alemana, tomarán vistas del país y recogerán impresiones.

En la ciudad carioca permanecerán diez días, regresando a Alemania en el "Sierra Ventana" que saldrá de nuestro puerto el 15 del corriente.

Llevan de nuestro país, óptima impresión, pensando regresar el año entrante, después de haber recibido en Europa cintas cinematográficas reveladoras de los adelantos de nuestro país, el que hay gran interés en el viejo mundo.

Al efecto llevan, filmado ya, un gran metraje de películas.

Además, piensan realizar un ciclo de conferencias sobre la América del Sur y tienen el proyecto de realizar un segundo ciclo en combinación con la señora Ana S. de Cabrera.

Viaja en este vapor el señor Ricardo Rosingana, prestigioso colega que se dirige a Europa por asuntos de su profesión.

El ingeniero Oregel y el pintor Carlos Plind, reputados cinematografistas alemanes.

LAS OLIMPIADAS DE PARIS

El equipo de polo

Luis Lacey manifestó sus deseos de formar parte del equipo argentino

Entrega de fondos al Comité Olímpico

En el día de ayer se recibió en la secretaría del Comité Olímpico un pedido del conocido jugador de polo Luis Lacey, quien manifestó sus deseos de formar parte del equipo argentino de polo que tomará parte en las Olimpiadas de París.

El presidente del comité, con tal motivo, dirigió ayer a los delegados argentinos que se encuentran en París, un telegrama concebido en los siguientes términos:

"Rogamos consulten oficialmente al Comité Olímpico Internacional el siguiente caso: Luis Lacey, que el año pasado fué capitán del equipo argentino de polo que jugó en Inglaterra y Estados Unidos, manifiesta el deseo de integrar nuestro equipo olímpico. Lacey nació en el Canadá, viniendo a la Argentina con su familia cuando apenas tenía dos años de edad, habiendo permanecido aquí y aprendido y practicado el polo exclusivamente en nuestro país. Lacey, que no tiene carta de ciudadanía, expresa que está dispuesto a jugar por la Argentina contra cualquier país, incluso Inglaterra. Necesitamos saber si dados estos antecedentes, podemos incluir a Lacey en nuestro equipo olímpico de polo".

El día 10 del mes de marzo próximo, se iniciarán en la Escuela de Tiro de Campo de Mayo y en esta capital los concursos de tiro en las distancias de 400, 600 y 800 metros, con objeto de seleccionar los tiradores que representarán a nuestro país en las próximas olimpiadas. En el polígono de Campo de Mayo se preparan blancos de 2.50 metros, con visual negra de 90 centímetros.

Preocupa también a los organizadores de los concursos la preparación de las armas y municiones.

Los fusiles se adquirirán en Suiza y las municiones en una fábrica norteamericana.

Las pruebas de selección se realizarán con fusil Máuser, modelo 1909.

Hasta el viernes próximo se recibirán en la secretaría del Club Hípico Argentino las inscripciones para tomar parte en los concursos libres de juegos ecuestres, que se efectuarán a mediados del mes de marzo próximo, en el picadero del regimiento de Granaderos a Caballo.

Se ha dispuesto que las prácticas a realizarse se efectúen con obstáculos iguales a los que establece el programa olímpico.

En algunas pruebas de ensayo, realizadas ya, en saltos arriesgados, ha sido posible comprobar las notables condiciones del señor Víctor Fernández Bazán, uno de los candidatos para integrar el equipo argentino que nos representará en las olimpiadas.

Por resolución de ayer, del Poder Ejecutivo, de conformidad con lo establecido en el artículo 2 del decreto dictado en acuerdo de ministros, de fecha 31 de diciembre, en el que se acordó al Comité límpico la suma de $ 250.000, se accedió a una solicitud de dicha entidad y se ordenó la entrega de dichos fondos, destinados a cubrir los gastos que demanda la concurrencia de la representación argentina a los juegos olímpicos de París.

Firma del tratado de amistad entre Italia y Yugoeslavia

En el salón de la victoria del Palacio Chigi, en Roma. Sentados, de izquierda a derecha: Senador Contarini secretario general de Negocios Extranjeros; M. Pachitch, presidente del consejo yugoeslavo; Mussolini, presidente del consejo de Italia; N. Nintchitch, ministro de Relaciones Exteriores de Yugoeslavia, y M. Antoniewitch, representante diplomático de este último país en Roma.

Las fiestas de Carnaval

Se ultiman los preparativos para su realización

Desde hace unos días, las calles de Buenos Aires empiezan a tener cara de risa, lo cual se debe sin duda a los cartelones que la comisión del corso oficial ha mandado colocar en la Avenida, invitando a la metrópoli a abandonar por algún tiempo su acostumbrada gravedad: "Ríase usted". Hasta los más inactuales, los que viven en la torre del símbolo, se van dando cuenta de que la ciudad se prepara para representar la farsa anual y que se aproxima el burlesco personaje de las mil caretas.

Por las perspectivas que presenta, no cabe duda que las carnestolendas de este año tendrán mucho éxito, pues se vienen organizando con gran actividad y entusiasmo, en todos los puntos de la capital y del interior de la República.

En casi todos los barrios de Buenos Aires se realizarán corsos locales, cuyas entradas y palcos se han vendido ya casi totalmente.

Por su parte, los centros sociales, como asimismo las empresas de los salones y teatros, organizan grandes bailes para las noches y las tardes de Carnaval y se han constituído gran cantidad de orfeones y conjuntos de máscaras que están dispuestos a participar en los numerosos concursos que se anuncian para esos días.

A renglón seguido informamos sobre los preparativos de los grandes festejos carnavalescos.

LOS CORSOS

Corso oficial de la Avenida. — Se ha comenzado a colocar en la Avenida de Mayo y calle Rivadavia los palcos para el corso oficial organizado por la comuna de Buenos Aires.

Según informa la comisión, están ya vendidos en su mayor parte, y mañana se pondrán en venta los palcos por noche y se venderán también las entradas para los de tarde.

La comisión ha citado para el sábado a las 16 horas, en el local de la calle Victoria 1054, al personal designado para prestar servicio en el corso, con el fin de que reciban sus nombramientos e instrucciones respectivas.

Además, y de acuerdo con las disposiciones adoptadas por la jefatura de policía ha designado al comisario inspector José M. Moreyra, miembro encargado de dirigir el servicio policial de vigilancia durante las noches de Carnaval. El señor Moreyra impartirá órdenes terminantes, a fin de que el público observe la mayor cultura y asegure el orden más completo en la celebración del corso, para que las familias puedan concurrir a él sin reparos de ninguna especie.

Corso de Triunvirato. — La parroquia de San Bernardo tendrá este año, como en los anteriores, su corso local, a realizarse durante las noches de los días 2, 3, 4, 8 y 9 de marzo, en la calle Triunvirato, desde Thames hasta Alvarez.

La Comisión ha fijado los siguientes precios para las entradas:

Carruajes y automóviles, $ 5; carros de 2 ruedas, 6; chatas y camiones, 8; coches 4 caballos, 10; carruajes, carros o autos de reclame, 15; bicicleta y triciclos, 2; jinetes, 2; palcos por las 5 noches, $ 30; derecho de piso para construir palcos, pesos 4, por metro cuadrado.

Con el objeto de estimular a las familias concurrentes a que adornen lo mejor posible sus carruajes y palcos, dando así mayor realce a los festejos, la comisión ha instituído los siguientes premios.

Carruajes y automóviles: gran premio de honor, objeto de arte y diploma; primer gran premio, objeto de arte y diploma; cuatro primeros premios.

Palco mejor adornado — Gran premio de honor, objeto de arte y diploma; primer gran premio, objeto de arte y diploma; cuatro primeros premios.

Palco mejor conjunto femenino— Gran premio de honor, objeto de arte y diploma; primer gran premio, objeto de arte y diploma; cuatro primeros premios.

Al mejor palco de instituciones — Gran premio de honor, objeto de arte y diploma; primer gran premio, objeto de arte y diploma; primer premio.

Gran premio humorístico — Primer gran premio, al mejor palco humorístico.

Además se han instituído dos premios para las casas de comercio ubicadas en el trayecto del corso, que tengan el frente y vidriera mejor iluminados y adornados.

Los beneficios de este corso serán distribuídos entre los pobres de la parroquia.

Corso de Cabildo— Esta noche se procederá al ensayo de la iluminación geenral, proyectada para la celebración del corso de la avenida Cabildo, de Federico Lacroze a Congreso.

La comisión organizadora ha resuelto, por razones de estética, rechazar todas las solicitudes de permisos que fueron presentadas para la instalación de avisos de reclame en el trayecto del corso.

Corso de Villa Devoto— Los organizadores de este corso activan los trabajos de instalaciones y adornos en el recorrido que tendrá aquél y se espera que, como todos los años su realización tendrán el mejor de los éxitos.

Las ventas de palcos ha sido grande, habiéndose abonado ya las siguientes familias:

Larenin, Revell, Garibaldi, Bordeu, Barreto, Fabiano, Scala, Villalobos, Gómez Tagle, Borghini, Badaró, Sánchez, Bird, Brunella, Liberatore, del Castillo, Fernández, Austerlitz, Florido, Moretti, Leuzzo, Calderato, Solís, Paolini, Ferreiro, Beumont, Spilsbury, Sodor, Gallardo, Gartland, Fernández, Lanfranconi, Masotta, Paredes, Dumond, Motta, Olmedo, Batino, Saavedra, Echevarría, Gacha, Fernández, Invernizzi, Rochaix, Massa, Dubosq, Parejo, Aguilar, Gallardo, Merello, Villapol, Antunovich, Cassati, Raffioni, Rimoldi, Altube, Reyer, Buzzi, Mc Hardy, Bugnard, Aguilar, Quibel, Bertoletti, Lucero, Fraser, Linera, Miller, Escalada, Laperiere, Brown, Salas, Durante, Polenta, Blanco, Frigueiro, Palumbo, Villarnobo, Lozano, Pomato, Venzutti, Riobó, Ginés, Villa, Tschirch, Tomassini, beleyra, Morini, Barreto, Boutier, Sosa, Pohle, Alcock Percille, Gurnini, Donofrio, Dorgan, Cúneo, Castro, Falcón, Bergamino, Fernandez de la Puente, Di Fonzo, Borzaga, Pascale, Caballero, Bianchi, Wogel, Rodríguez, Carlini, Folcheri, Rivas, Fernández, Crocco, Simonetti, López, García Blanco, Malugano, Sívori, Burke, Graziano, Zenobi, Hilborg, Cúneo, Pavese, Fabre, Forni, Castro, del Cerro, Duro, Soviochetti, Begari, Moreno, Biedma, Hodge, Leccardi, Caballero, Repolla, Perissé, Péndola, Silvetrini, Caviglia, Cisneros, Carrillo, Ocampo, Morganto, Vivaldi, Ferrari, Ceballos.

LOS CONCURSOS DE MASCARAS

Concurso del corso Triunvirato.— La comisión del corso de Triunvirato ha organizado además dos concursos de máscaras uno para personas mayores y otros para niños.

Para las inscripciones de sociedades, agrupaciones, centros, etc. los intresados tendrán que concurrir a la secretaría, Triunvirato 764 todos los días de 15 a 22 horas.

Los premios a repartirse son los siguientes:

Sociedades corales y musicales. — 1er. Gran Premio de Honor a pesos 150, medalla y diploma; gran 1er. premio $ 100 medalla y diploma 1er. premio $ 50 medalla y diploma.

Centros Humorísticos y de Clown. — Gran premio de honor $ 80 medalla y diploma; 1er. gran premio a $ 50, medalla y diploma; 1er. premio pesos 30, medalla y diploma; 2o. premio medalla y diploma.

Centros criollos: Gran Premio de Honor $ 80, medalla y diploma; 1er. Gran Premio, X 50, medalla y diploma; 1er. premio, $ 30, medalla y diploma; 2o. premio, medalla y diploma.

Murgas: Gran Premio de Honor $ 50, medalla y diploma, 1er. gran premio, X 30, medalla y diploma; 1er. premio, $ 20, medalla y diploma; 2o. premio, medalla y diploma.

El concurso infantil se realizará en días 3 y 9, frente al palco oficial, de 16 a 19 horas, habiéndose instituído un gran premio de honor, objeto de arte, medalla y diploma; un primer gran premio, objeto de arte y medalla, 4 primeros premios medallas y diplomas para cada categoría; a saber: bebe de 1 a 5 años; reciuta de 6 a 10, cadete de 11 a 15, Infante de 16 a 20.

"Orfeón Porvenir Argentino". — Esta sociedad ha organizado un concurso para ganchos infantiles, ya sean máscaras sueltas o conjuntos.

Los premios consistirán en medallas de oro y plata y otros objeto de valor, que se entregarán en la secretaría social, calle Quesada 2735.

LOS BAILES

Club Social Coruñés. — Esta entidad prepara seis grandes bailes de disfraz y fantasía, que se realizarán los días 2, 4, 8 y 9 de marzo, a las 22 horas, 2 y 9, a las 15 horas, en el espacioso salón-teatro Orfeón Español, sito en la calle Piedras 534.

Amenizarán las reuniones dos orquestas, típica y norteamericana, dirigidas por los maestros Mario Verones y Mauricio Baldrin.

El club organiza, además, un concurso de comparsas, orfeones, rondallas y coros típicos regionales y curso de comparsas, orfeones, rondallas y coros típicos regionales y nacionales.

Casino Español de Lanús. — Tres grandes veladas de disfraz y fantasía, que se celebrarán en sus salones sociales, los días 1o. de marzo, a las 22 horas, 3 y 8, a la terminación del corso, y que serán amenizadas por una brillante orquesta, forman el programa de festejos preparado para carnaval por el Casino Español de Lanús, ferrocarril Sud.

Círculo Buenos Aires—Este círculo realizará los días 1 y 3 del próximo mes de marzo, a las horas 22.30, dos bailes de disfraz y fantasía que por el entusiasmo que han despertado y el numeroso pedido de invitaciones que día a día llegan a la secretaría, induce a creer que tendrán gran éxito.

Los salones de la sociedad Lago di Como serán adornados convenientemente y la orquesta que dirige el profesor González será aumentada a quince músicos.

Una comisión especial se encargará de atender a las familias que concurran.

La Rusticana — Este centro social efectuará 6 grandes bailes de disfraz y fantasía en el Salón Augusteo, Sarmiento 1374, los días 1, 2, 3, 4, 8 y 9, a las 22 horas, en confraternidad con las sociedades y centros Los Inmortales, La Rusticana Primitiva, La Dalia, El Rosedal, The American Butterfly y Porteño.

Amenizarán los bailes dos regias orquestas americanas dirigidas por los profesores C. González y R. Lucioni.

Para los mejores disfraces serán distribuídos 30 grandes premios.

Los círculos y centros sociales: La Dalia, La Rusticana, Los Inmortales, La Rusticana Primitiva, El Rosedal, The American Buttfly y Porteño, en confraternidad han resuelto efectuar durante el carnaval, seis grandes bailes de disfraz y fantasía en el salón Augusteo, los días 1, 2, 3, 4, 8 y 9 del mes próximo a las 22 horas.

Estado de los cultivos de Río Negro

INFORME DEL AGRONOMO DE LA ZONA

El agrónomo regional de Río Negro ha elevado una extensa información sobre el estado de la agricultura en esa zona, manifestando que el mes de enero se caracterizó por una temperatura uniforme, gran sequedad y carencia de lluvia, salvo una tormenta de granizo, fueron favorables las condiciones climatéricas.

Viticultura y fruticultura. — La viña sigue en buenas condiciones, aunque algo retrasado el desarrollo de su fruto, no habiendo comenzado a enverar sino algunas variedades de madurez temprana, tales como el pinot negro.

En la Colonia Rusa (Río Negro), cayó una granizada el día 14 del mes, perjudicando mucho a los viñedos, algunos de los cuales sufrieron daños que alcanzan a 30 y 40 o|o de la cosecha en pie.

Aún no se cotiza la uva de la próxima cosecha; pero se cree que se pagará a buenos precios, dado que las bodegas han vendido sus existencias de vino y podrán este año elaborar el máximum de su capacidad, que casi ninguna puede alcanzar con su propia cosecha.

La fruta también se halla atrasada, aunque en buen estado, aparte algunos montes próximos a Río Negro y otros de la isla Grande de Choele-Choel, que sufrieron bastante por efecto del granizo.

Los parásitos se han multiplicado mucho en las plantaciones descuidadas, principalmente en Choele-Choel. Aún los montes que recibieron tratamientos sulfo cálcico en invierno, sufren bastante de los ataques estivales de la arañuela roja (Bryobia prattesis).

Hay gran demanda de pomáceas para el mercado de Buenos Aires, principalmente de pera, llegando esta última a cotizarse, a última hora, hasta $ 13 por cajón de la variedad "Williams Bon Chretien".

Praticultura.— Se terminó el segundo corte de alfalfa e inicióse el tercero con resultados no muy satisfactorios, pues el promedio de los rendimientos no pasa de 2.000 kilos por hectárea, incluída las praderas de 2 y 3 años, que acusan el máximo de producción.

Las operaciones de compra venta de pasto siguen paralizadas, siendo el precio del pasto enfardado de pesos 22 a $ 25 s|vagón de procedencia. La producción de semilla de alfalfa, aparte casos excepcionales, será muy escasa, pues a los daños causados por la "cuncuna" y por la langosta "tacura" hay que añadir ahora las mermas que originará el aborte de la flor, en considerable proporción, accidente cuya causa se ignorábase, pero que se ha podido descubrir mediante un detenido examen de los órganos reproductores de dicha leguminosa, cuyos pistilos destruye cierto insecto del orden de los Thysanópteros, el Phisopus tritici Fitch y que hasta ahora no había sido señalado en el Río Negro. Como este parásito inverna en la superficie del suelo bajo los terrenos y detritus orgánicos de las praderas, entiendo que podrá destruirse con riegos invernales o bien quemando el rastrojo.

Cereales.— Se ha terminado la cosecha y dióse comienzo a la trilla de los cereales, con excepción, naturalmente, del maíz, cuyos rendimientos hasta ahora conocidos, son de 18 fanegas por hectárea para el centeno, 20 a 35 para la cebada y 15 a 27 para el trigo. Trátase, en su mayoría, de cultivos hechos en viejos alfalfares roturados.

Dichos rendimientos habrían sido mayores si se hubiera efectuado la siembra en época adecuada; pero todas se hicieron demasiado tarde por efecto de lo cual macollaron muy poco las plantas.

En algunos cebadales el grano está muy infectado de carbón "cubierto" (Ustilago Hordei) por no haber sido convenientemente desinfectada la semilla.

Los maizales ofrecen espléndida vegetación, con hermosas panojas aunque casi todas están atacadas por la isoca.

Cultivos hortícolas.— Los patatares encuéntranse en buen estado de vegetación y próximo a la madurez, sin que el "bicho moro" haya originado los estragos que se temía causara en este cultivo.

Algunos tubérculos de las plantaciones tempranas aparecen lesionados por las larvas de la "Lita solanella"; pero aún no cabe apreciar la importancia de los daños que dicho insecto haya podido producir.

En el establecimiento "La Alianza" se ha hecho un ensayo de cultivo de cebolla en gran escala (7 hectáreas) utilizando semilla de origen valenciano, seleccionada por el agrónomo durante cuatro años consecutivos. Dicho cebollar, no obstante haber sido plantado un poco tarde, promete muy buena cosecha, y sus resultados habrán de influir quizá en la propagación de tan interesante cultivo, muy adecuado para las tierras ribereñas del valle. En anteriores experimentos realizados por dicho agrónomo, en parcelas reducidas, obtuviéronse grandes rendimientos de bulbos inmejorables, que se conservaron, en perfecto estado, hasta el mes de diciembre.

Cultivos industriales.— Se hizo la recolección y trilla del lino sembrado en el establecimiento "Los Viñedos" (Allen) por el doctor Miguel Peñero Pearson. Produjo 2.000 kilógramos de semilla por hectárea, habiéndose obtenido un grano realmente extraordinario, por su volumen, peso, uniformidad y aspecto.

En vista de tal resultado, son varios los agricultores que se proponen cultivar dicha planta en alfalfares roturados.

Industrias rurales.— Se dió comienzo a la extracción de la miel, con resultados sorprendentes, pues contra lo pronosticado por los apicultores, en vista de las adversas condiciones metereológicas de la pasada primavera, se están obteniendo grandes rendimientos de excelente producto en todos los buenos colmenares del valle.

Interrupción del servicio de tranvías en el Puerto

La empresa del Puerto, resistiéndo a que circulen los tranvías por sus líneas, ha levantado las vías y cortado la corriente eléctrica, lo que de hecho interrumpe totalmente sus servicios por ellas. La autorización estaba acordada por el Ministerio de Obras Públicas, el que se ocupa de resolver este asunto, con intervención de la presidencia de la República.

El destierro de don Miguel de Unamuno

Complementando las informaciones dadas en nuestra primera edición sobre el movimiento a que ha dado lugar en los círculos de cultura, el destierro de D. Miguel de Unamuno, publicamos las últimas noticias recibidas.

Centro Cultural de Villa Mazzini—

Reunidos los miembros del Centro Cultural de Villa Mazzini, rindieron un homenaje a Unamuno y resolvieron enviarle u ntelegrama expresando el desagrado con que han recibido la noticia de su confinamiento.

Fué facultada la presidencia para que represente a la institución en todo acto que se realice en la República y que se adhiera a la Comisión de intelectuales, profesores y periodistas.

Los actos públicos en el interior—

CORDOBA, febrero 27. — Ante el destierro de Unamuno los centros culturales de Córdoba realizarán un acto de protesta. Anoche en el local de "La Voz del Interior" realizóse una reunión a fin de cambiar ideas resolviéndose designar una comisión de cuatro miembros para redactar un manifiesto que será oportunamente publicado con la firma de las personas que deseen expresar al decano de la Facultad de Ciencias Jurídicas y Sociales de la Universidad de La Plata Dr. Palacios la complacencia con que han visto su actitud de protesta contra el atentado a Unamuno al par que significarle que se acojen al llamado de la juventud y se le invite a que venga a Córdoba para que hable.

El acto público prepárase en un local cerrado en el cual harán uso de la palabra varios oradores. Se ha invitado a los gremios obreros para adherirse.

Comité Liberal Español—

Como consecuencia de la reunión celebrada el viernes último en la redacción del "Correo de Galicia", se ha constituído el Comité Liberal Español, integrado por diversas instituciones españolas animadas todas por el mismo sentimiento liberal y democrático en que debe inspirarse la política española.

Este Comité invita a todos sus compatriotas que participan de estas ideas, a un mitin que se celebrará el viernes próximo a las 21 horas en el Salón Teatro del Orfeón Español, Piedras 534 y en cuyo acto tomarán parte oradores argentinos y españoles cuyos nombres se darán a conocer mañana jueves.

Ministro de Obras Públicas

En las últimas horas de la tarde de hoy, concurrió a su despacho el ministro de Obras Públicas, doctor Loza, quien regresó en la fecha de Córdoba.

Suscribió numerosos expedientes, trasladándose luego a la Presidencia de la República donde mantuvo una prolongada conferencia con el doctor Alvear.

Son buenas las condiciones atmosféricas

Las comunicaciones recibidas esta mañana en la Oficina Meteorológica Argentina, informan que han caído lluvias ligeras en el territorio de Santa Cruz.

Hoy reina tiempo bueno en las provincias y tiempo algo nublado en Chubut y Santa Cruz.

La temperatura ha subido excepto en Río Negro y Neuquén, encontrándose normal o algo bajo la normal en las provincias, y superior a la normal en los territorios del Sud.

La presión ha bajado en las provincias del Este y en Chubut y Santa Cruz, y ha subido un poco en las provincias del Oeste.

Las probabilidades del estado del tiempo para esta noche, son las siguientes:

Provincia de Buenos Aires.—Bueno, temperatura en ascenso; vientos suaves del noreste.

Pampa Central. — Bueno, temperatura en descenso.

Santa Fe y Entre Ríos. — Bueno, temperatura en ascenso.

Corrientes, Misiones, Chaco y Formosa. — Bueno, temperatura en ascenso.

Santiago y norte de Córdoba. — Bueno, temperatura en ascenso.

Mendoza, San Luis y sud de Córdoba. — Bueno, temperatura en ascenso.

Catamarca, La Rioja y San Juan. —Bueno, temperatura en ascenso.

Jujuy, Salta y Tucumán. — Bueno, temperatura en ascenso.

Río Negro, Neuquén y Chubut.— Lluvias aisladas; temperatura en descenso.

Santa Cruz. — Id íd.

Pronóstico para la semana que termina en el día 4 de marzo de 1924. — Para la Capital Federal y la región del Río de la Plata: Temperatura en ascenso el día 28, en descenso en los días 29 y 1o., más alta el día2, seguido de una baja del 3 al 5. Lluvias probables en los días 29 de febrero y 3 de marzo.

Administración Nacional

Caja de Jubilaciones—

Por descuentos del cinco por ciento a los haberes de los empleados de la Administración, la Caja Nacional de Jubilaciones y Pensiones recibió del Ministerio de Hacienda 32.877 pesos.

Dirección de Navegación y Puertos—

A la Compañía Argentina de Cemento Portland le fueron entregados en la fecha 6.303 pesos en pago de diversos artículos suministrados a la Dirección General de Navegación y Puertos.

Edificio del Congreso—

El Departamento de Hacienda liquidó hoy al ingeniero Isaías Ramos Mejía 40.000 pesos en concepto de honorarios.

Como es sabido, aquel actuó como perito del gobierno en la construcción del Palacio del Congreso.

Puerto sobre el Río Gualeguay—

El Tesoro Federal giró hoy al señor Juan Bergoglio, residente en Paraná, la suma de 36.338.10 pesos, total de los trabajos efectuados por aquel en la construcción de un puente sobre el Río Gualeguay, en Rosario de Tala, provincia de Entre Ríos.

GUERRA Y MARINA

REFUERZO DE LA PARTIDA DE GASTOS

La Intendencia de Marina recibió hoy de la Tesorería General de la Nación 200.000 pesos, suma destinada a reforzar la partida de gastos de la Armada, por el año 1923.

FOMENTO DE INDUSTRIAS MILITARES

De acuerdo con lo que dispone la ley de presupuesto en vigor, la Tesorería General entregó a la Dirección de Arsenales de Guerra 120.000 pesos a cuenta del importe de los gastos, materiales y jornales empleados en la construcción de altos hornos.

NOMBRAMIENTO EN LA ARMADA

Por decreto de la fecha, originado en el Ministerio de Marina, se nombra dibujante de 2.a en el Arsenal del Río de la Plata al ciudadano Guido Arcángel Nicolás Fausto Chiari.

NOTAS POLICIALES

Detención de una falsa partera

ES LA CUARTA VEZ QUE SE LE PROCESA

El auxiliar Roberto Barnedo e inspector Espósito de la sección Seguridad Personal de investigaciones procedieron hoy a la detención de la mujer Luisa Cosso de Sassone, italiana, de 46 años, de edad, casada, con 16 años de residencia en el país por ejercer ilegalmente la obstetricia, y por usurpación de título profesional.

Luisa Cosso de Sassone

La acusada que tenía instalado un consultorio en la casa Murguiondo 365, ha sido procesada anteriormente en tres oportunidades por la misma causa, la primera el 11 de septiembre de 1922 y la última el 6 de junio del año anterior.

Solo en una oportunidad fué condenada a un mes de prisión por el juez doctor Ortega a cuya disposición será puesta nuevamente.

Accidente del trabajo

OBRERO GRAVEMENTE LESIONADO

Esta mañana, a las 10, en el interior del lavadero y tintorería de Flores, situado en la calle Andrés Lamas 1871, el obrero Tomás Savareza en circunstancia que se hallaba trabajando próximo a una máquina de lavar, fué tomado de las ropas por una polea y arrojado violentamente contra el pavimento.

El nombrado, por efectos del golpe, sufrió lesiones de carácter graves en la cabeza y la fractura del brazo derecho.

Sin conocimiento fué llevado al Hospital Alvear, donde quedó internado.

La policía de la sección 41.a, que interviene, comprobó el accidente e instruye sumario.

Ecos de una importante defraudación

LOS AUTORES HAN SIDO DETENIDOS EN ROSARIO

Extraoficialmente hemos tenido conocimiento que las autoridades policiales de Rosario detuvieron ayer en esa ciudad a dos sujetos apellidados Lofredi y Rouco, cuya captura recomendaba la policía de esta capital por estar acusados de haber defraudado, mediante un cheque adulterado, 30.000 pesos al Banco Germánico.

Sabemos, además, que rumbo a esa ciudad salieron hoy dos empleados de investigaciones, los cuales traerán a los detenidos, probablemente mañana.

Percances de la calle

TRANSEUNTE ATROPELLADO POR UN AUTO

En circunstancias que Enrique Leges descendía de un tranvía de la empresa Anglo Argentino, frente al número 2013 de la calle Corrientes, fué arrollado por el automóvil de alquiler No. 5461 que dirigía el chauffeur Manuel Corona.

La víctima al chocar contra el pavimento sufrió lesiones en la cabeza de alguna importancia, siendo curada en el consultorio Central de la Asistencia Pública.

El conductor fué detenido y se encuentra alojado en la comisaría 5a.

Riña entre mujeres

UNA DE ELLAS RESULTO LESIONADA

Las mujeres Concepción Soler, Natalia Conde y Concepción Aldereta que desde hace algún tiempo se hallan enemistadas por cuestiones de vecindad, esta mañana a las 8 y 30 se trabaron en riña en la azotea del inquilinato Paseo Colón 997, donde habitan.

Durante la lucha la última de las nombradas se apoderó de un trozo de hierro y aplicó un golpe en la cabeza a Natalia, lesionándola de alguna consideración.

Las tres mujeres se encuentran detenidas en la comisaría 14a. La víctima fué curada en el consultorio central de la Asistencia Pública.

Palacio de Justicia

PROCURADORIA GENERAL DE LA NACION

Don Nicolás Caputi Velar se presentó ante el Ministerio de Hacienda pretendiendo comprobar mediante una información judicial, haber desempeñado cinco años de servicios en la Administración Nacional, como empleado en la Casa Central del IV distrito de la Dirección General de Correos y Telégrafos. Elevado este asunto a consideración del Procurador General Dr. Horacio Rodríguez Larreta, este magistrado en dictamen emitido hoy dice que del informe producido por el Archivo General de la Administración, se desprende que la documentación de Correos y Telégrafos está completa en la parte que corresponde a la época a que se refiere la información sumaria.

Siendo así, los servicios que se digan desempeñados en esa época por empleados de Correos y Telégrafos que no consten en el Archivo mencionado, no deben computarse.

En esta forma, Caputi no alcanza en sus servicios a los veinticinco años exigidos por el artículo 1.o de la Ley 5143.

Por ello, es de opinión el Procurador General que el Poder Ejecutivo debe aprobar la resolución de la Junta Administrativa de la Caja que desestima el pedido de jubilación formulado por don Nicolás Caputi Velar.

—También dictaminó hoy el Dr. Rodríguez Larreta en la solicitud de pensión formulada ante el Ministerio de Hacienda por Da. María P. S. de Báez. Manifiesta el Procurador General que de la documentación acompañada consta que doña Primitiva Suárez de Báez ha estado casada con Faustino I. Báez durante 4 años y 2 meses.

Este tiempo es insuficiente para aspirar a pensión, de acuerdo con lo prescripto por el artículo 47 de la Ley 4349.

Debe, por lo tanto, desestimarse el pedido formulado por la mencionada señora.

JUZGADO DEL Dr. TOBAL

El juez de lo civil Dr. Gastón F. Tobal, por la secretaría Alcorta, resolvió hoy el juicio promovido por D. Benjamín Dupoul contra los señores Feijoo y Astoul, sobre rendición de cuentas. Rechaza la demanda, con costas.

JUZGADO DEL Dr. GARCIA RAMS

Falló hoy el juez del crimen Dr. A. García Rams la causa por defraudación seguida contra Ricardo J. de Elía, argentino, de 50 años, casado, empleado, absolviéndolo de culpa y cargo.

—El mismo magistrado impuso hoy un año de prisión a Antonio José Monteiro, argentino naturalizado, de 40 años, casado, empleado, por hurto.

FISCALIA DEL Dr. PORCEL DE PERALTA

El fiscal del crimen Dr. Ramón Porcel de Peralta formuló hoy las siguientes acusaciones:

Encarnación Arias de Campo, española, de 28 años, casada, por estafa; cinco años de prisión.

—Antonia Ginez, española, de 27 años; soltera, por tentativa de estafa y cohecho; 2 años y 8 meses de prisión.

CAMBIOS BANCARIOS DEL DIA — A LA VISTA

BANCOS	Inglaterra	Francia	España	Italia	Alemania	Suiza	Bélgica	Holanda	E. Unidos	Brasil
Nación Argentina	12.68	12.15	37.41	12.73	—	51.06	10.48	—	290.90	—
Provincia de Buenos Aires	12.62	12.60	37.50	12.70	—	5.14	10.80	110.—	2.95—	35.70
Alemán Transatlántico	12.63	12.22	37.25	12.42	—	51.01	10.57	109.29	291.54	35.38
Anglo-Sudamericano	12.61	12.60	37.50	12.70	—	5.14	10.80	110.50	295.40	—
Argentino	12.61	12.45	37.50	12.70	—	51.58	10.70	109.79	294.32	35.38
Argentino-Uruguayo	12.64	0.124	0.375	0.127	—	0.510	0.107	109.—	294.—	35.40
Británico de la América del Sud	12.61	12.57	37.44	12.73	—	51.18	10.79	110.30	294.—	85.20
Comercial del Azul	12.66	13.—	37.70	12.90	—	51.40	11.10	110.80	296.—	35.90
Córdoba					—	—	—	—	—	—
Español del Río de la Plata	—	—	—	—	—	—	—	—	—	—
Francés del Río de la Plata	12.72	13.18	37.82	12.84	—	52.48	12.58	112.51	300.45	35.—
Francés e Italiano de la A. del Sur	43 1/16	21.60	6.00	17.85	—	4.44	21.60	2.07	129.70	31.000
Galicia y Buenos Aires	12.61	0.123	0.372	0.125	—	0.510	0.106	109.70	294.70	—
Germánico de la América del Sur	12.63	12.22	37.25	12.42	—	51.01	10.57	109.29	294.54	35.38
Holandés de la América del Sur	43.—	18.30	6.07	17.80	—	4.43	21.40	2.06	129.80	32.100
Italia y Río de la Plata	12.61	12.45	37.50	12.70	—	51.58	10.70	109.79	294.32	35.38
Italo-Belga	43 1/8	18.30	6.00	17.85	—	4.45	21.18	2.07	190.50	—
Italo-Sudamericano	12.43	12.18	36.88	12.52	—	50.17	10.79	107.20	289.—	34.70
Londres y Río de la Plata	12.65	12.52	36.05	12.65	—	50.50	10.82	—	292.—	0.29
Nuevo Banco Italiano	12.62	0.125	0.372	0.126	—	0.505	0.108	109.70	294.30	35.50
Popular Argentino	12.61	12.61	37.69	12.73	—	51.30	10.89	110.06	295.46	35.—
Royal Bank of Canadá	12.70	13.13	37.75	12.85	—	51.88	11.06	111.40	298.—	35.70
The National City Bank of New York	12.77	13.27	37.94	12.97	—	51.88	11.35	110.86	297.27	0.36
The First National Bank of Boston	12.64	12.43	37.38	12.71	—	50.34	10.73	108.74	294.31	0.35
The Yokohama Specie Bank	12.67	12.15	—	—	—	—	—	—	295.60	—

COMERCIO

Segunda rueda

Cédula H. Arg., febrero 28: 16.000 a 100.40.

Id. fin mes: 98.000 a 100.40.

Id. abril 30: 115.000 a 101.

Id. 1a. serie, abril 30: 3000 a pesos 100.70.

Id. 2a. serie, febrero 28: 1700 a 99.90.

Id. 3a. serie, febrero 28: 37.000 a 98.50.

Id. 4a. serie, fin de mes: 23.500 a 98.20.

Id. marzo 6: 200.000 a 98.20.

Id. 5a. serie, febrero 28: 4000 a 97.

Id. 6a. serie, febrero 28: 8000 a 97.10.

Id. 7a. serie, febrero 28: 4000 a 98.50.

Id. 8a. serie, febrero 28: 40.400 a 98.50.

Id. 13a. serie, febrero 28: 25.000 a 97.80.

Id. 17a. serie, febrero 28: 29.500 a 98.20.

Id. 18a. serie, febrero 28: 317.000 a 98.20.

Id. 19a. serie, febrero 28: 25.000 a 95.60.

Crédito 1923, febrero 28: 100.000 a 97.

Tucumán 2 1|2, febrero 28: 100.000 a 27.70.

Deuda Municipal, 6 1|2, febrero 28: 31.900 a 97.20.

B. Aires 2 1|2, febrero 28: 5.400 a 33.

Bonos (sem.), 7091, (1a. serie), febrero 28: 9.300 a 84.70.

Emp. 1911, febrero 28: 32.000 a 77.

Bonos Hip. (serie A), febrero 28: 6.500 a 93.40.

Banco Hogar Argentino, febrero 28: 340 a 47

Banco Galicia, febrero 28: 100 a 76.50.

Banco Español, febrero 28: 300 a 27.

AVISO FUNEBRE

FORTUNATO ANZOATEGUI—Agregado Comercial a la Legación del Uruguay — Oficial de la Orden del Sol del Perú — q. e. p. d. — Falleció el 27 de febrero de 1924, confortado con los auxilios de la Santa Religión. — Su esposa, María Luisa Martí; su hija, Celia; sus padres políticos, Fernando Martí y Luisa C. de Martí; su hermano Félix; hermanos políticos, sobrinos y demás deudos invitan a sus relaciones a acompañar los restos del extinto de la casa mortuoria Santa Fe 1821, a la dársena Sur, donde serán embarcados para Montevideo, mañana a la hora que se indicará en los diarios de la mañana.—Servicio: Empresa Volpe, Tucumán 1060.

Id fin de mes: 300 a 27.50.
Id. marzo 31: 100 a 23.50.
Panco Francés, febrero 27: 100 a 39.80.
River Plate Dairy, febrero 28: 11 a 105.
Arg. Edificación, fin de mes: 250 a 51.
Primitiva, febrero 28: 62 a 112.
Italo Arg. Electricidad, febrero 28: 70 a 127.

MERCADO DE CAMBIOS
Segunda rueda
$ oro

Libras, 42.3|4
Francos, 18.60
Belgas, 21.60
Suizos, 4.43
Florines, 2.05.1|2
Liras, 17.80
Pesetas, 6.06
Dólares, 130.50
Reis, 32.000
Montev. 6.3|4 o|o

BOLSA DE MONTEVIDEO

MONTEVIDEO, febrero 27. — En la primera rueda de hoy en esta Bolsa se anotaron los siguientes negocios:

Títulos Z, a 92.50; T, a 92.50; U, a 92.80; E. Convención, a 89; D, Consolidada a 67.50; P, Legislativo a 84.80; D. Pública 1923 a 93; N. del Puerto a 86.50.

INSTRUCCION PUBLICA

ESCUELA INDUSTRIAL DE LA NACION

Mañana de 8 a 11 se empezará a expedir las matrículas de segundo a 6o. años, para los alumnos que deban hasta una materia. Asimismo se ha abierto la inscripción para los cursos nocturnos, que funcionarán así: preparatorio, un año; ajustadores y montadores de máquinas, dos años; constructores, tres años; electricistas, un año; decoradores, dos años; cinematografía, un año.

El horario para la recepción de solicitudes ha sido establecido en la siguiente forma: lunes, miércoles viernes, de 19.30 a 21; martes, jueves y sábados, de 8 a 11.

ESCUELA NORMAL DE PROFESORES

Mañana a las 9 horas, se reunirán los miembros de la Junta Central Ejecutiva de la comisión pro festejos del cincuentenario de esta escuela.

LICEO NACIONAL DE SEÑORITAS

En los cuadros del vestíbulo del Liceo se expondrán al público el 1o. de Marzo las listas de las alumnas que han sido aceptadas para su ingreso a primer año.

ASOCIACION MUTUALISTA DEL COLEGIO NACIONAL DE BUENOS AIRES

Los Dres. José C. Campos, Samuel Dónavan, Servando Gallegos y Octavio J. Acevedo, en representación de la institución arriba nombrada, se entrevistaron ayer con el presidente de la República, para pedirle una solución a la situación incómoda en que ha quedado el personal docente y administrativo del Colegio Nacional de Buenos Aires, con motivo del decreto dado el 3 de Enero ppdo.

El presidente les prometió ocuparse con detención del asunto.

INSPECCION DE ESCUELAS PARTICULARES

Mañana a las 7.30, tendrán lugar los exámenes de los alumnos.

INSTITUTO DUSINI

El 5 de Marzo se realizarán los exámenes previos del curso Normal y el 8 a la misma hora los complementarios.

Las solicitudes de exámen así como las de inscripción, pueden solicitarse en la secretaría, Rivadavia 4950 todos los días hábiles.

ESCUELA DE PUERTAS ABIERTAS DE SAN CRISTOBAL

Todos los días hábiles de 19.30 a 21.30, se reciben en el local Jujuy 1471 las inscripciones para los siguientes cursos de esta escuela: corte y confección, sombreros, tejidos, labores, confección de flores, dibujo, dactilografía, redacción, frances, castellano, italiano, pintura, solfeo y piano.

ESCUELA NORMAL POPULAR DE ADROGUE

El próximo sábado a las 8 horas, se realizarán los exámenes de aplazadas de esta escuela, en el local de la escuela Normal Nacional de Lomas.

PRIMERA EDICION

27 DE FEBRERO DE 1924

Intervenciones clandestinas

Dos de las provincias actualmente intervenidas por el gobierno federal, sufren, en realidad, una doble intervención; legal, ostensible, declarada la una, subrepticia, subterránea y extralegal la otra. Opera la intervención legal a la vista, mediante actos y resoluciones de gobierno; trabaja la otra bajo la superficie, zapando en el subsuelo político sus actividades sinuosas. La una es responsable, confiada como lo está a ciudadanos determinados, mientras la otra carece de responsabilidad, en virtud de lo anónimo de su labor y de sus agentes. La primera tiene instrucciones públicas, elevadas, majestuosas, como los nobles pensamientos de Leandro; ajusta la otra sus diligencias a los motivos prácticos de la parda gramática de Crispín. Marcha aquélla por las claras carreteras que la opinión pública contempla y frecuenta; avanza esta otra por atajos y veredas propicias al matute y protectoras del contrabando. Promete la una, realiza la otra; y, por desgracia, las realizaciones de Crispín son más efectivas que las promesas de Leandro.

En tal caso y situación hállanse las provincias de Tucumán y Jujuy. Dirigida la intervención legal y oficial por un ciudadano cuyos actos no han dado lugar a sospechas, ha sido necesario auxiliarlo — a lo que parece — con una subsidiaria intervención extraoficial y práctica, cuya dirección se halla en las propias manos del ministro del Interior. No se dirá que inventamos, documentada como está nuestra aseveración. Las instrucciones oficialmente impartidas por el ministro del Interior, dejan en libertad al interventor para garantizar de la manera más eficaz la efectiva participación del pueblo en la organización de los poderes públicos provinciales. Al parecer, la intervención se ajusta honradamente en sus actos a la letra de tales instrucciones. Pero las conveniencias políticas del ciudadano que ocupa la cartera del Interior no resultan favorecidas con semejante honradez. De ahí que le haya sido necesario decretar "motu propio" y secretamente una segunda intervención furtiva, que instrumente adecuadamente sus planes y deseos.

Esta segunda intervención clandestina ha quedado en descubierto por la torpe ingenuidad de su más destacado agente. Insatisfecho éste con una "gota de agua" que no respondió, sin duda, a sus espectativas y esperanzas de copioso aguacero, no vaciló en hacer un telegrama "ad petendam pluviam" que, por desgracia, trascendió de su destinatario para ser notificado a la opinión del país. La falsa maniobra del inexperto agente ha puesto en descubierto la máquina montada sigilosamente por el ministro del Interior en los subsuelos de la situación política tucumana.

La moral del caso, rechaza toda glosa. El ministro del Interior no tiene excusa ni justificación, y la dualidad de su papel resalta en toda su desagradable inmoralidad. ¿Qué valor tienen para el pueblo tucumano las instrucciones dadas al interventor, los actos de éste, las precauciones con que se quieren garantizar las operaciones externas del comicio futuro, cuando ha adquirido la constancia irrefutable de que todo eso es falsedad e hipocresía y que el propio ministro, que debe inspirar la conducta del interventor, ha sido descubierto en la tarea de cruzar sus designios y minar el éxito de sus disposiciones viciando en el huevo los resultados de la futura elección?

En cuanto al caso de Jujuy, si los procedimientos son diversos, las resultancias son idénticas. Allí también hay una especie de contraintervención, no a espaldas y con ignorancia del interventor oficial, sino a la vista y con el consentimiento de este último, quien le ha entregado, positivamente, todos los recursos y agentes que la Nación puso en sus manos para que procediera con imparcialidad e inteligencia a la renovación de los poderes provinciales. No aparece aquí tan clara la convergencia de los hilos motores de esa intervención secreta en el despacho del ministro del Interior. En cambio, se advierte que el interventor se ha entregado sin reservas a una fracción política cuyos intereses y necesidades constituyen los móviles inspiradores de todos los actos de la intervención. Los agentes subalternos de ésta, sus policías y su justicia inferior, son agentes electorales de la fracción dominante; el eco de sus vergonzosas proezas repercute en toda la República; las quejas y reclamaciones de los perseguidos y damnificados llegan a toda la prensa del país, pero el interventor, embriagado en sus fantasías de Mesías creado por decreto, nada ve ni nada oye de lo que atruena en el espacio y escandaliza la opinión nacional.

Y superfluo parece agregar que tampoco esos juegos y cargos encuentran resonancia en el despacho del ministro del Interior, ¡"Et pour cause"!

En esa forma, por semejantes procedimientos, se adultera la función de las misiones federales y se pretende sofisticar el juicio del país. Pero éste no se deja sorprender. Ya ha visto que a la sombra de cada intervención oficial, opera, invisible y eficaz, otra intervención clandestina y extralegal.

La cordura riojana

De La Rioja lejana, sesuda y sensata cuando conviene, llega también una lección de cosas. No hace mucho se intentó agravar un cisma desatentadamente producido en el Radicalismo, apelándose al socorrido arbitrio de una nueva organización disidente que tomaría, como apéndice, para distinguirse, el nombre de la Provincia.

Tomó cuerpo la tentativa, pero se paralizó de pronto y acaba de ser abandonada, restituyéndose las cosas al estado anterior. Las mismas cabezas del movimiento, o que aparecían tales, acaban de lanzar un manifiesto político en que así lo resuelven, previa declaración de que se ha abusado de su buena voluntad y de su concepto cívico.

Merece divulgarse esta prueba de cordura, justamente cuando el espíritu de disensión o de intriga hace sus estragos o por lo menos lleva la perturbación a todos los ambientes, pretendiendo sembrar la discordia en las organizaciones más abonadas por su solidez y su prestigio. La palabra de orden no es más que una: solidaridad en todas partes.

Sanciones...

El ministro del Interior ha contestado a una queja del senador correntino Soto. Este ha pedido poco menos que la horca para unos empleados que, según afirma, hacen política contraria a sus ideas. (Se olvida, por de pronto, que acaban de ser exonerados 17, a quienes reemplazan parciales suyos, angelitos de la prescindencia y la cordura). El ministro del Interior dice al senador correntino Soto que pasa su denuncia al departamento que corresponde para la aplicación de las sanciones condignas a los infractores. ¿A qué sanciones alude? Si es al escarmiento que merece su intromisión desembozada en la política de Tucumán, nada tenemos que observar a su energía. Pero la breva que va a caer es otra. Y ésta, a poco que las cosas se extremen, puede costar cara al Ministro.

Gobierno muerto

Insistimos. El sólo hecho de la reanudación del Poder Ejecutivo por su presunto titular determina, en Córdoba, la muerte del "gobierno". Sucumbe material y moralmente: en el primer sentido, carece más que antes de autoridad positiva por mantener cada uno de los grupos discordantes en sus respectivas posiciones; en segundo término, la fuerza de carácter que se atribuyó al retiro del "mandatario" acaba de extinguirse por la sola circunstancia de haber revocado su actitud, que aquel proclamó como definitivamente indeclinable. Y es que en la acción política estas contradicciones acaban con la individualidad que las produce y son tanto más fatales cuanto más encumbrada ha sido la figura del protagonista.

La sensación mortuoria domina el ambiente. Y no tan sólo en Córdoba. He aquí el concepto que hoy merece a "La Nación" el titulado desenlace de la crisis: "Habremos de confesar que la solución del conflicto no sugiere ilusiones optimistas". No es mal sastre quien conoce el paño. El pulpo máximo domina los entretelones del oficialismo cordobés y sabe como pocos hasta qué punto la intrínguis de estos días se reproducirá inmediatamente con efecto de catástrofe. Basta observar la sensación de hielo que en el campo rebelde ha producido la vuelta del "gobernador" dimitente, a pesar de la unanimidad con que fué rechazada su renuncia.

Pero el episodio tendrá una consecuencia saludable: llevará a los escépticos recalcitrantes la convicción de que el caso de Córdoba no tiene cura dentro de los recursos de la terapéutica ordinaria; se persuadirán, al fin, de que es un caso de intervención enérgica y urgente, "con toda la botica", según la fórmula de un célebre político del "régimen". Y la persuación se habrá hecho ya definitiva, es de esperarlo, en el Poder Ejecutivo de la Nación, para que asuma la actitud única que cuadra en presencia de la anarquía institucional de aquel Estado.

Servilismo de ocasión

Estamos en presencia de una declinación de valores morales enorme. Parece que el cinismo ha cobrado alas de algún tiempo a esta parte, y no se titubea ya en atacar frenéticamente lo que ayer se tenía por óptimo y en aplaudir procedimientos que se censuraron en todos tonos.

"La Nación" está batiendo el record en tal sentido.

Durante el gobierno del doctor Yrigoyen criticaba acerbamente la postergación de cualquier funcionario de conducta e idoneidad muy discutibles y hoy aplaude a tambor batiente que se haya dejado sin el merecido ascenso al subtesorero de la Nación, persona honesta y diligente, con 28 años de servicios al Estado y sin una tacha en su vida de funcionario.

El servilismo de "La Nación" da náuseas en este caso. ¡Quién la hubiera oído si el nombramiento comentado y recaído en un pariente del señor ministro de Hacienda, se hubiese llevado a cabo durante el gobierno anterior!

Aunque la opinión pública ya sabe a qué atenerse, respecto a la autoridad y criterio de los grandes diarios, no está de más destacar estas morrocotudas contradicciones que tienen su razón de ser, dado el utilitarismo de cierta prensa que emite sus opiniones a tanto el centímetro.

El ex gobernador de Jujuy pide nuevas garantías al P. E. Nacional

Despacho telegráfico dirigido al Presidente

JUJUY, febrero 27. — El ex gobernador de la provincia, señor Mateo Córdova, ha dirigido hoy al presidente de la República, el siguiente despacho telegráfico:

"La gravedad de los hechos, obligame a molestar por tercera vez a su excelencia, pidiendo garantías para mí y mi familia por los atropellos que a diario cometen las autoridades de la intervención, obedeciendo a los señores Villafañe y Bustamante, que encarcelan a mis hijos bochornosamente inventándoles delitos, mientras los reos, con sentencias ejecutoriadas paséanse por las calles amparados por la intervención federal.

"Sin que esto importe una falta de respeto a vuestra excelencia, responsabilizo al señor interventor por las degracias y dolor que causará a mi familia.

"Saludo al excelentísimo señor presidente con mi más distinguida consideración. — **Mateo Córdova**".

Una denuncia grave

Pases en condiciones irregulares

Nos llega de fuente fidedigna una denuncia cuya gravedad surge de su simple enunciado. Se nos dice que en un distrito militar de la capital se han concedido en los últimos días numerosos pases en condiciones irregulares. Prescindiéndose de la presencia de los interesados y mediante la intervención de oficiosos gestores los pases se han extendido a la sola presentación de las libretas acompañadas de un volante firmado o no — la autenticidad no está comprobada — por quienes aparecen como pidiendo el pase. Lo más grave de todo esto — y, felizmente, lo más fácil de comprobar — es que las impresiones digitales estampadas en las libretas no pertenecen a los ciudadanos de quienes son, sino que han sido insertas por los mismos agentes oficiosos.

Sabemos que en estos días se presentará una denuncia al juez federal correspondiente para que reclame las libretas adulteradas y establezca la identidad de las impresiones que registran las mismas, con las que se exigirá de cada uno de sus propietarios. No es dudoso que la intervención judicial hará luz en el turbio asunto y establecerá serias responsabilidades para quienes han jugado un rol en el desagradable asunto.

Primer Congreso Sudamericano de Química

Estudio sobre el petróleo argentino

Prosiguiendo los trabajos preparatorios para la inauguración del 1o. Congreso Sudamericano de Química que tendrá lugar com es sabido en esta capital en el mes de julio próximo, la junta organizadora del acto en el deseo de estudiar ampliamente el tema del petróleo argentino ha designado a la siguiente comisión que tendrá a su cargo la ordenación de los antecedentes de este tópico. La integran los señores doctor Ernesto Longobardi, ingeniero Juan Molina Civit, y el doctor Juan José Májera.

El ingeniero Mosconi, a cuyo cargo está la dirección de los Yacimientos Petrolíferos fiscales, ha ofrecido su apoyo, en una atenta nota dirigida al Comité Ejecutivo.

Los temas a tratarse en la reunión serán los siguientes:

Balance general del combustible en la República Argentina y los demás países sudamericanos.

Estado actual de las exploraciones y explotaciones carboníferas y petrolíferas de las Naciones de América del Sur.

La geoquímica de los petróleos sudamericanos.

Unificación de los métodos analíticos del petróleo y sus derivados.

La industria de los derivados del petróleo en los países sudamericanos.

La reorganización en Corrientes

La actividad en los comités de la U. C. R. es intensa

CORRIENTES, febrero 27 — La Unión Cívica Radical se halla en plena actividad en toda la provincia. En esta ciudad terminóse la instalación de todos los subcomités, habiéndose iniciado desde el jueves último conferencias a cargo del Comité de la Juventud.

Llegan numerosas noticias acerca del entusiasmo del electorado en todo el territorio de la provincia.

Servicio telegráfico especial para LA EPOCA de la United Press y de nuestros corresponsales

Numerosos oficiales griegos han resuelto oponerse a la realización del plebiscito

Actitud de un grupo de oficiales griegos

ATENAS, 27 (United Press).—Los oficiales de las fuerzas de Salónica, han telegrafiado al gobierno diciendo que ellos se oponen a la realización del plebiscito sobre la dinastía de los Glucksburgo.

Tucumán

La misión del Dr. Torino. — Los delegados del Comité Nacional

TUCUMAN, febrero 27 — El senador Torino, enviado del ministro del Interior, para propiciar la conciliación de los partidarios del señor Vera con los amigos del doctor Gallo, encabezados por el senador Paz Posse, encuentra serios inconvenientes para llenar su cometido, pues los veristas no olvidan que su jefe fué abandonado a su suerte por Paz Posse y Gallo en el Senado, cuando se sancionó la intervención.

Es el tema aún de las conversaciones en los círculos políticos los famosos telegramas cambiados entre el doctor Gallo y el señor Soria, que ponen al descubierto la ingerencia del ministro en la política de Tucumán, ratificada con el envío del doctor Torino, previo anuncio hecho por su secretario privado, doctor Aimo, según lo han manifestado los mismos notificados del viaje.

Se espera con interés la llegada de los delegados del Comité Nacional de la Unión Cívica Radical, doctor Ferreyra y señor Sullivan.

La inmigración al país acusa un apreciable aumento

Desde 1910 hasta 1923 entraron al país 3.730.844 personas

Los últimos datos acerca de la inmigración al país acusan un apreciable aumento con respecto a los del año 1922. En efecto, durante este año entraron a la República, procedentes de países extranjeros y americanos, 299.200 personas, cifra superior en 88.677 a la del año 1921. En cambio, el número de inmigrantes al 31 de diciembre del año 1923 alcanzó a 344.713, cifra a su vez superior en 45.513 personas a la del año 1922.

Como podrá observar el lector, en los datos relativos al movimiento inmigratorio que más abajo reproducimos, la mayor cantidad de personas llegadas al país fué registrado en 1912, con 478.058 inmigrantes. Esta cifra fué reduciéndose paulatinamente en los años siguientes a raziz de la conflagración europea, hasta que en 1920, terminada aquélla, ingresaron a la República 188.688 personas, cifra superior a la correspondiente al año 1915, en más de 30.000 inmigrantes.

Seguidamente damos a conocer el movimiento inmigratorio a la República, desde el año 1910 a 1923, inclusive:

Años	Inmigrantes
1910	421.599
1911	374.067
1912	478.058
1913	469.292
1914	281.998
1915	138.265
1916	151.602
1917	109.063
1918	115.082
1919	148.754
1920	188.688
1921	210.523
1922	299.200
1923	344.713

De acuerdo con los datos precedentemente reproducidos, el número de inmigrantes llegados al país desde 1910 a 1923 inclusive, ascienden a la respetable cifra de 3.730.844.

Sobre la ley de jubilación de obreros y empleados

Lo que dice el señor R. Colombo respecto a la encuesta en la marina mercante

El señor R. Colombo, capitán de la marina mercante y secretario del Centro de Capitanes de Ultramar, cumpliendo con órdenes emanadas por el Centro de Navegación Trasatlántica y por el Centro de Cabotaje Argentino ha efectuado una investigación respecto de la forma en que se ha realizado un plebiscito a fin de determinar si los empleados eran o no favorables a la ley de jubilaciones.

En una nota que eleva a los citados Centros informa el señor Colombo que nada tendría de extraordinario si esa votación hubiera sido la expresión genuina y libre del empleado y que se hubiera procedido con toda legalidad, pero destruyóse su objetivo puesto que se obligó al empleado a firmar el voto, de modo que los gerentes de inmediato sabían cuál era la opinión del votante.

No se ignora que los armadores en general como asimismo empleados se han visto obligados a votar contra su propia conciencia, por temor a la represalia de los dueños, lo que ya por intermedio de adulones habían hecho propalar la voz de que se pagarían las consecuencias de su voto favorable a la ley; peor aún lo que pasó en ciertas agencias extranjeras en las que se notificó al personal, que quedaría despedido el empleado que manifestara que la ley era beneficiosa.

A pesar de la extorsión manifiesta, votaron en favor de la ley la mayoría de los empleados, pero como eso no convenía, en algunas casas, se renovaron las votaciones por dos veces más, hasta conseguir por el temor lo que no se había podido conseguir por la justicia.

Hoy los armadores ostentan un triunfo mal adquirido, él que no nos amilana porque todo el mundo sabe en la forma que lo han conseguido.

Si no había parcialidad, por parte de los patrones no se debió proceder en esa forma y será el caso de ver si los mismos dueños que hoy dicen que la ley es mala por descontarse una parte del sueldo al pobre obrero, mañana la aumentarán los jornales a esos mismos que compadecen y de los cuales nunca tuvieron consideración.

El proceso Hitler-Ludendorff

MUNICH, 27 (United Press). — El juicio de Lunderdorff, Hitler y sus partidarios continuó esta mañana, prestando declaración, el doctor Friederich Weber, jefe de la Overland Bund, una de las principales ligas fascistas de Baviera.

Discurso del presidente Millerand

PARIS, febrero 27, (Especial)— En la inauguración del nuevo edificio de la Cámara de Comercio, el presidente Millerand dijo:

"La ocupación del Ruhr significa para nosotros un medio de conseguir el pago de las reparaciones, y nunca un fin en sí. Deseamos sinceramente que llegue el día de la terminación de las negociaciones, en que se fije simultáneamente la fecha de los pagos y de la evacuación del Ruhr."

M. Millerand dijo a los hombres de negocio que ellos son los más calificados para rechazar la ofensiva económica que siguió a la ofensiva militar.

Los sucesos de España

MADRID, febrero 27, (Especial) — La Dirección General de Seguridad ha dado a la publicidad la siguiente nota:

"Enterada esta dependencia de que algunos alarmistas cursaron telegramas entre varios establecimientos universitarios, se ha procedido a su busca y captura, pues se había dicho que hubo muertos y heridos en esta capital cuando no se registró el desórden más mínimo.

"Sólo dos profesores se han permitido protestar telegráficamente en un tono inadmisible, por lo cual se les ha impuesto sanciones y se les procesará conforme a derecho. Otros lo hicieron respetuosamente y el Directorio les ha contestado.

"A los estudiantes reacios a entrar en sus clases y a los díscolos se les impondrán sanciones por las autoridades universitarias, las cuales serán mantenidas con todo rigor".

"A quienes contrarien esta tranquilidad que existe en España — termina diciendo la expresada nota — les quedan malos ratos que pasar".

La baja del franco

LONDRES, 27 (United Press). — Los francos bajan nuevamente cotizándose a 101.90 por cada libra esterlina.

PARIS, 27 (United Press). — El franco nuevamente experimentó una caída brusca, bajando en 30 céntimos por dólar, cotizándose a 23.80 por dólar y 102.15 por libra esterlina.

La conferencia de Roma

ROMA, febrero 27 (Especial) — El mayor obstáculo con que ha tropezado la Conferencia Naval ha sido la cuestión del reemplazo, en el tonelaje de los países sudamericanos, de los buques antiguos por modernos.

Según se ha podido vislumbrar en los círculos allegados a la Conferencia, la Argentina está conforme en mantener su tonelaje actual de 32 mil toneladas, manifestándose también partidaria de las vacaciones navales hasta 1931.

Chile y Brasil están ansiosos de que se realicen esas vacaciones navales, pero piden un tonelaje igual al de la Argentina, antes de llevarlas a efecto.

Se tropezó con tal obstáculo cuando Chile y Brasil expresaron que deseaban un tonelaje igual al de la Argentina, mediante la incorporación de buques capitales modernos, hecho que la Argentina considera una desventaja para su flota que sería de buques más antiguos.

Respecto de la cuestión del tonelaje total hay una acuerdo entre los puntos de vista de los respectivos delegados, aunque la Argentina insistió en que el espíritu del Convenio de Wáshington favorece el mantenimiento del "statu quo".

Por otra parte, Chile y el Brasil dicen que el "statu quo" les coloca en situación desventajosa, con su tonelaje respectivo de 35.000 y 45.000 toneladas, por lo cual proponen construir un tonelaje igual a su vecina sudamericana.

El contrabando en el Báltico

ESTOCOLMO, febrero 27, (United Press)— Se sabe que Suecia tiene la intención de emplear sus destroyers y submarinos en la campaña contra el contrabando de licores que se realiza en el Báltico.

Las diferencias anglo-francesas

PARIS, 27 (United Press). — El consejo de embajadores se reune hoy, iniciando las primeras negociaciones directas, sobre las cuestiones pendientes entre Francia e Inglaterra, desde que asumió el poder Ramsay MacDonald.

En los círculos oficiales reina interés, pues se recuerda que debido a la misma cuestión, del centro militar de Alemania, casi quedó destruida la "Entente cordiale" en épocas del gobierno de Baldwin.

Se sabe que las ideas sugeridas por MacDonald han sido recibidas favorablemente, y que el informe presentado por el mariscal Foch se basa sobre las mismas para la discusión del asunto.

El movimiento "grambolivarista"

SANTIAGO DE CHILE, febrero 27, (Especial)— Se sabe que con motivo del Tratado entre Colombia y el Perú, que todavía no han aprobado los respectivos Congresos, se nota un movimiento internacional entre Colombia, Ecuador, Venezuela, Perú y Bolivia, es decir, los países organizados por Bolívar, cuyos presidentes se reunirían en Lima, para tratar de Resolver las respectivas cuestiones de límites y formar una entente. Este movimiento ha recibido el nombre de "grambolivarismo".

Fallecimiento de un ex ministro italiano

ROMA, febrero 27, (U. Press)— Esta mañana falleció repentinamente el ex ministro De Nava, que encabezaba la lista oficial de los candidatos a diputados por Calabria.

La comisión de peritos

PARIS, febrero 27, (Especial)— La comisión de peritos celebró dos largas sesiones, tratando particularmente el presupuesto, además de los años 1925 y 1926, así como el problema de los ferrocarriles.

Mañana el perito británico Mr. Salter presentará su memoria sobre el restablecimiento de Austria y de las finanzas austriacas, la que probablemente será discutida el jueves en sesión plenaria de la comisión.

Esta mañana entró en la Dársena Norte el trasatlántico "Massilia"

El profesor Lignieres nos habló de la política interna y externa de Francia y su situación agropecuaria en relación al mercado argentino

Una formidable epidemia cancerosa hace estragos en la costa italiana del Adriático

La temporada teatral que se aproxima y las gestiones realizadas por el señor Osowesky

Como estaba anunciado, atracó esta mañana junto al desembarcadero de la dársena Norte, el transatlántico francés "Massilia", de la Compañía Francesa de Navegación, procedente de Burdeos y escalas, con un nutrido pasaje de cámara y demás categorías, correspondencia y carga general.

El viaje no resultó todo lo tranquilo que fuera de desear, pues hubo de soportar un temporal de ocho días, adversa circunstancia que no apagó, empero, el entusiasmo y buen humor de los pasajeros.

A bordo del lujoso paquete vino a su patria el doctor Blancas, ministro del Uruguay en Francia, distinguido diplomático que goza de sólido prestigio, dentro y fuera del país.

También ha llegado el señor Da Costa Guimaraes, secretario de la Legación del Brasil en el Paraguay, quien se ausentará a la mayor brevedad posible para el punto de destino.

En este barco han venido varias personas enfermas, aunque no de gravedad, que han quedado en observación.

El pasaje para Buenos Aires lo componen las siguientes personas: Miguel Aranzábal, Fermina Aranzábal, Adolfo Barreiro, Ernesto Benegas, Edmundo Blanc, Jorge Bonhomme, A. Canta de Maranón, Guillermo de Caride Massini, Juan Caubios, Celia, Marta y Mercedes Caubios, Rodolfo Cazenave, Drevet Enrique, Dreyfus Susana, Domínguez Emilio, Ehrlin Miguel, Shrlin Hortensia, Espaaa Eusebio, Fourvel Rigolleau Cecilia, Ferrand Roberto, Ferrand Luisa, Figueroa Alberto, Garelli María, Gómez Ignacio, Guiguet Marcelo, Guiguet Elena, Guiguet René, Irribaren Fernando, Lelandais Gilberta, Legrand Sergio, Profesor Lignieres, de la Noue Enrique, Mendel Teófilo, Mendel Marcela, Mendel Roberto, Mendel Jorge, Marcoba José, Mayon A. Carlos, Mayon Georgette, Osso José, Osso Susana, del Piano Carlos, Reynier Luis, de Rey Isabel, de Rey Matilde, Risso Domínguez Juan, Risso Domínguez Emma, Thouvenot Madeleine, Ulmann Julio, Ulmann Germaine, Vinas González Julio, Vinas González María, Vinas González Fernando, Valledor Sanchez Gustavo, Valledor Vitalia, Woog Ernesto, Weil José, Weil Hilda, Elisa Corral, Consuelo Domínguez, José Pallache, Genaro Serrano, Alustiza Juan Cruz, Boubée Celia, Cazenave Juan, Cazenave Denise, Camby Clemente, Dhers Marcelo, Dhers Elena, Dhers Ghislaine, Dulong Pedro, Fournier Pedro, Grimwald Fraida, Grimwald Berta, Guraya José, Hermet Fernando, Hermet María, Horacio de Olazábal, Lacrampe Julio, Lacrampe Anna, Leancanchez León, Lencanchez Juana, Lencanchez León (hijo), Merqi Hans. Mejean Calixto, Otasso Pedro, Olazábal Horacio, Ribotton Elena, Terminet Eloísa, M. Delgado Indalecio, M. Hermet Enrique Roger, M. Ozil Luis, M. del Val Peren Tomás, Mme. del Val Irene.

En el centro, el profesor Lignieres, distinguido hombre de ciencia frances.—A la izquierda el señor Osowesky, representante de los autores franceses en Buenos Aires y a la derecha, el doctor Juan Risso Dominguez, estudioso facultativo argentino.

Con el profesor Lignières—

En uno de los salones del "Massilia" y mientras se efectuaban las operaciones previas al desembarco, tuvimos oportunidad de conversar breves momentos con el profesor Lignieres, distinguido hombre de ciencia francés, que acaba de realizar un viaje de estudios por Francia, Italia y Bélgica, llevando en algunas oportunidades la representación de la Academia de Medicina de Buenos Aires y de la Facultad de Agronomía y Veterinaria de la misma Universidad.

El distinguido viajero nos habló de cuestiones científicas y políticas, estas últimas de acuerdo a sus observaciones personales e informaciones recogidas.

Dijonos que es indudable que el laborioso jefe del gobierno francés está cansado, a tal punto que ya hubo de dejar las funciones que desempeña, pero se sabe ahora que no lo hará hasta tanto tengan solución los múltiples problemas del presente.

Por otra parte, el gabinete cuenta con el apoyo indudable de la opinión pública, representada por la mayoría parlamentaria tantas veces puesta de manifiesto.

En lo que a política externa se refiere, nos manifestó nuestro interlocutor que las medidas adoptadas por su país, son perfectamente lógicas; es más: son las únicas admisibles. No es que Francia tenga ambiciones, ni sueños de conquista, sino que, simplemente, busca su seguridad. El pueblo francés tiene fe en los resultados de esa acción.

Hablando, luego de otras consideraciones, de asuntos económicos y financieros, se refirió a la baja del franco.

A este respecto nos dijo que el fenómeno se ha debido a causas puramente políticas que no quiso profundizar, pero nos citó el caso elocuente de que mientras el pueblo francés, en plena actividad, sin miseria, con industrias día a día más florecientes veía la baja, a veces alarmante de su moneda, en Italia la lira se mantenía firme, no obstante ser necesario reconocer que la situación económica en general de la península es inferior a la de la República.

Pasó a hablarnos seguidamente de la situación agropecuaria francesa, en sí misma y con relación al mercado argentino de carnes.

Tuvo oportunidad de dictar algunas conferencias en la Academia de Agricultura, entidad que es el centro de defensa ed los intereses agrarios.

En ellas el distinguido hombre de ciencia se refirió a la crisis ganadera, que estudió en todas sus faces someramente, desde su gestación hasta las medidas adoptadas para conjurarla, sin olvidar sus consecuencias: la industria de nuestros vinos y nuestras carnes.

—A mi juicio — dijonos — Francia es un gran mercado para las carnes argentinas, a tal punto, que necesita recibir anualmente de 100 a 150.000 toneladas para atender, exclusivamente, su demanda interna.

Somos, pues, clientes considerables de las carnes de frigorífico, pero es el caso que como clientes anónimos, ya que las adquisiciones respectivas, se efectúan en el mercado inglés. Yo creo, en consecuencia, que debe buscarse el medio de efectuar ese comercio en forma directa, lo que, aparte de otras, tendría la ventaja de suprimir un intermediario.

Aniversario del fallecimiento de Ruy Barbosa

Conferencia radiotelefónica por el doctor Enrique Loudet

En homenaje al aniversario del fallecimiento del estadista brasileño Ruy Barbosa, mañana a las 22 horas el doctor Enrique Loudet dará una conferencia por la estación que Radio Cultura tiene instalada en Palermo sobre "La personalidad de Ruy Barbosa".

Descuéntase el interés por escuchar dicha conferencia dado la proficua labor eminentemente americanista desarrollada por Ruy Barbosa a la cual consagrara muchos años el eminente hombre público del vecino país amigo.

Escuela de enfermeros profesionales de la Cruz Roja Argentina

En los locales que la Cruz Roja Aargentina posee en la calle Viamonte 650, continúa abierta la inscripción para el ingreso a la Escuela Central de Enfermeros y cursos de primeros auxilios que funcionan bajo la dirección del doctor Roberto M. Dodds.

Se dictarán cursos gratuitos dos veces por semana conjuntamente para personas de ambos sexos. Prepárase en la escuela enfermeros profesionales que cursando dos años de estudios, obtienen un diploma al ejercicio de esa profesión, bajo el contralor del Departamento Nacional de Higiene.

El Sr. Carlos J. Botto

El gerente del Banco de la Nación Sr. Carlos J. Botto se hará cargo de sus funciones, de las cuales ha estado alejado por motivos de salud, después de las fiestas de carnaval.

El señor Botto se ha restablecido por completo de la dolencia que lo aquejaba.

El sábado próximo cumplirase el 10 aniversario de la muerte de Jorge Newbery

HOMENAJE DEL AEREO CLUB ARGENTINO

La Junta Ejecutiva del Aereo Club Argentino, en ocasión de cumplirse el sábado próximo el 10o. aniversario de la muerte de Jorge Newbery, uno de los fundadores de la institución, a la que dió brillo y singular lucimiento en ocasión de sus intérpidos vuelos, ha resuelto que en la mañana de esa fecha concurran los socios al cementerio de la Recoleta, para depositar en la tumba una palma de flores naturales.

Luego por la tarde, cumpliráse en el aeródromo de San Isidro la ceremonia de la recepción oficial del aeroplano Jorge Newbery entregado por la Dirección del servicio aeronáutico del ejército al Aereo Club, con destino a los cursos económicos que con tanto éxito viene dictando en aquel campo el piloto Marcel Paillete, instructor también de Newbery en 1911.

Concurrirán en vuelo a esta ceremonia todos los representantes de campos de aviación metropolitanos.

---

taja de originar este intercambio igualmente útil para ambas partes: mientras ustedes los argentinos nos envían sus carnes, nosotros les enviaríamos nuestros reproductores.

Nos dijo después, que no es lo mismo carne fresca que carne de frigorífico, ya que hasta consumidores diferentes tienen. Lo que interesa, a su juicio, desde el punto de vista económico, es establecer el precio de la de frigorífico el detalle, que debe ser un 30 o|o más barata que la fresca.

Recordó también sus conferencias en Roma, realizadas a invitación de aquella Academia de Medicina, en las cuales habló de la quinococis y la aftosa, manifestando ser un convencido de que los países que quieren defenderse de la aftosa pueden hacerlo, no tanto por las medidas curativas, como por las preventivas.

Siempre hablándonos de cuestiones ganaderas, nos manifestó seguidamente que ha podido comprobar los esfuerzos que realiza el Brasil por el mejoramiento de sus productos, ocupándose seriamente en la importación de reproductores de pedigrée.

El profesor Lignie se refirió luego a los estudios que ha realizado en lo que a la enseñanza veterinaria se refiere, expresando que trae conclusiones que aplicará en nuestro país, tendentes a hacer más útil esa enseñanza.

Finalmente, recordando el centenario de Pasteur, nos manifestó su extrañeza por la falta de un pabellón argentino de higiene en la exposición que entonces se celebró.

A su modo de ver, nuestro país ha perdido una brillante oportunidad pues, por lo que conoce, nuestros elementos, métodos y sistemas, hubieran descollar.

El doctor Risso Domínguez—

Después de tres meses de ausencia, ha regresado a la patria el estudioso médico argentino, doctor Juan Risso Domínguez, quien, por razones de salud, ha debido suspender su viaje, que había proyectado por un año.

De lo poco que en tan corto lapso de tiempo ha podido ver, trae el convencimiento de que nada nuevo hay en Europa con relación a adelantos científicos.

Hablando del sonado descubrimiento del doctor Voronoff, nos expresó, que ha resultado en la práctica un fracaso, pues, sólo da resultados en muy contados casos y sólo en determinados órganos del cuerpo humano.

El exponente más alto de ese procedimiento, fué un súbdito inglés, que falleció hace unos meses.

En el viaje de regreso, el doctor Risso Domínguez, ha tenido conocimiento radiotelegráficamente de los estudios realizados por una comisión inglesa en la costa italiana del Adriático.

De esos estudios se ha llegado a la conclusión de que en las ciudades y aldeas de esa costa, impera una formidable epidemia cancerosa que ha atacado al 95 o|o, de los habitantes. Se ha dado el caso de aldeas con 5 mil individuos, 4 mil de los cuales, atacados de cáncer.

¿Las causas? A juicio de nuestro interlocutor residen en las malas condiciones higiénicas de esas localidades y lo que se puede hacer es adoptar medidas profilácticas.

La próxima temporada teatral—

También ha llegado esta mañana, procedente de París, el señor Osowesky, representante de los autores franceses en Buenos Aires.

Como novedades, para la próxima temporada teatral, nos anticipó la venida de la compañía Pierá, que actuará en el Cervantes: mademoiselle Florale y la compañía Andier, para la Opera.

No habrá Ba-ta-clán.

Fué consagrada la fórmula Aldao-Cepeda por el período 1924-28

En el Colegio Electoral el binomio obtuvo 41 votos

SANTA FE, febrero 27. — Conforme a lo anunciado, se efectuó la reunión del Colegio Electoral, con asistencia de 53 convencionales para proceder a elegir el gobernador y vicegobernador de la provincia para el período 1924-1928.

La nómina de electores asistentes fué la siguiente:

Unión Cívica Radical Unificada: Por Belgrano, señores Sebastián Cuffia y Augusto Barardo; por Castellanos, señores José Bodini, Francisco Pizzi, Pablo Cortesse y Pedro Cardetti; por Constitución, señores Juan B. Rodeyro, José Mejado y Rafael Cincunegui; por General López, señores José Belli, Eugenio Medaux y Germán Sarbach; por General Obligado, señores Luis N. Urdániz y Juan José Gil; por Iriondo, señores Pedro Elera, Justo Peralta y Miguel Trignano; por 9 de Julio, señores Honorio Alvarez y Rómulo Donatiello; por Las Colonias, señores Lázaro Grataroli, Miguel Bernardi y José S. Sena; por San Javier, señores Celso de la Casa y Pablo Castañeira; por San Justo, señores Dionisio Arévalo y Jorge Neme; por San Cristóbal, señores Luis Lazzari y Andrés Dacaide; por San Jerónimo, señores Pedro P. Jiménez, Nicanor Alzugaray y José M. Sotelo; por San Lorenzo, señores Carlos Poncel, Luis Luraschi y Carlos Sthelli; por San Martín, señores José S. Llobet, Juan A. Chinestrand y Juan Balli; por Vera, señores Juan Gervasoni y Carlos Morcillo, y por Garay, los señores Bernardo Costa y Francisco Sancho Llobet.

Demócratas progresistas: Por Caseros, los señores Carlos Morello y Juan C. Conna; por Las Colonias, D. Emilio Meyer; por Rosario, los señores Germán Pessan, Alejandro M. Carrasco, Juan M. Villa Ortiz, Gervasio Colombres, José S. Carreras, Lorenzo Colomar y Francisco Guerra Albarracín.

Radicales opositores: Por la Capital, los señores Orlando Lavagnino y Miguel A. Cello.

No concurrieron cinco electores demócratas y dos radicales opositores, por lo que la Asamblea se constituyó con 53 electores, procediendo en seguida a elegir presidente, resultando electo el Dr. Ignacio Llobet por 42 votos.

Obtuvieron también 9 votos el doctor Alejandro M. Carrasco y 2 D. Germán Pessan. La presidencia, a su vez, eligió secretarios a los señores Dionisio Arévalo y Pablo Cortesse.

Acto continuo se designó la Comisión de Poderes, compuesta por cinco miembros, la que a las 16.45 comenzó a desempeñar su cometido, pasando el Colegio a cuarto intermedio.

Reanudada la asamblea, se dió lectura al despacho de la Comisión de Poderes aconsejando la aprobación de todos los diplomas presentados lo que se aceptó por mayoría.

En seguida pidió la palabra el elector por Obligado, señor Luis M. Urdániz, quien dijo que los partidos opositores y los hombres que los representan debían hacer un llamamiento a su serenidad para considerar las decisiones de la mayoría de los pueblos.

Agregó que la oposición, después de los ardores de la lucha, debía reconocer los derechos a los vencedores y no tratar de justificar su derrota con acusaciones que la calma aconsejaba no hacer.

Terminó diciendo que los adversarios políticos no son enemigos, pues después de la lucha política no pueden ni deben dejar de reconocer los méritos personales y virtudes ciudadanas de los hombres que militan en otras fracciones.

El señor Urdániz durante su disertación sostuvo la legalidad de la elección realizada el 3 de febrero último y la prescindencia del gobierno y de sus autoridades.

Después de hacer uso de la palabra los electores señores José S. Cabrera y Orlando E. Lavigno, la presidencia dispuso que se iniciara la votación la que arrojó el siguiente resultado:

Por la fórmula integrada por los señores Ricardo Aldao y Juan Cepeda, 41 votos; fórmula integrada por los señores Luciano F. Molinas y Fernando Pessan, 10 votos. Los dos electores del radicalismo opositor no votaron.

Al conocerse el resultado de la votación, la presidencia declara que los señores Ricardo Aldao y Juan Cepeda han obtenido el número suficiente de votos para los cargos de gobernador y vicegobernador de la Provincia para el período de 1924 a 1928, faltando sólo la aceptación de los mismos para ser proclamados como tales, a cuyo efecto se designó a los electores señores Cardetti y Alzugaray; quienes se entrevistaron con el señor Aldao, quien aceptó el cargo, e hizo entrega de una nota del señor Cepeda aceptando su designación.

Unión Cívica Radical

CIRCUNSCRIPCION 9a.

En esta circunscripción continúa con toda actividad la inscripción de adherentes. La secretaría general atiende a los afiliados los días lunes, martes, miércoles y viernes de 21 a 22 1|2. El viernes 29 del corriente a las 24 horas en punto se procederá al cierre del registro, para las elecciones internas. La comisión de adhesiones funciona permanentemente y atiende con diligencia las reclamaciones u observaciones que formulen los afiliados. Ha sido designado para que presencie el cierre del registro como delegado del comité de la capital el señor José Cerutti.

CIRCUNSCRIPCION 18 (LAS HERAS) CLUB "DOCTOR HIPOLITO YRIGOYEN"

La comisión directiva de este club, celebrará una reunión el viernes 29 del corriente a las 21 horas en su local Alvarez 1224 para tratar la siguiente orden del día:

Lectura del acta anterior. Manifiesto. Aceptación de socios y asuntos varios.

Concierto por la banda del Arsenal Naval

SE REALIZARA ESTA NOCHE EN BELGRANO

La banda del arsenal naval "Buenos Aires" realizará esta noche, en las barrancas de Belgrano, una de las clásicas retretas. El programa que se pondrá en ejecución es el siguiente:

1. Marcha sinfónica, Ritorno a Loreto, Bonelli; 2. Sinfonía Guaraní, Gómes; 3. Fantasía Madame Butterfly, Puccini; 4. Intermezzo, Invocazione e danza orientale, Serrano; 5. Fantasía Loreley, Catalani; 6. Vals, Canti d'Amore, Vitello; 7. Foxtrot Danza delle libellule, Lehar.

Partirán mañana de la dársena Norte cuatro paquetes

Dos de ellos, el "Avon" y "Southern Cross" llevarán viajeros conocidos

El sábado esperase el "Duque degli Abruzzi"

Cuatro paquetes postales, con sus respectivos pasajes nutridos, saldrán mañana por la tarde de la dársena Norte, tres de los cuales rumbo a puertos europeos y el otro a Norte América, con escalas todos ellos en el Brasil.

A las 15 horas zarparán los vapores británico "Avón" despachado hacia Sauthampton y estadounidense "Southern Cross" hasta Nueva York.

En estos dos barcos, se ausentaran del país numerosas personas conocidas y pasajeros de tercera, en número elevado. Llevarán también carga general y correspondencia.

El pasaje que se embarcará en el "Avón", es el siguiente, todos de cámara:

Señora Mallie Riker, señora Frances Riker, señor Charles Hay Walker y señora, señora Annie Samson, señor Edward Kitzelman y señora, señor Jaime C. García de Souza, señora Alida de Souza, señorita Irene M. Duos, señores: Herbet F. Williams Lyenns, Carlos Wallan, Roy C. Fulcher, George Rosenberg, T. J. Williams y señora Carl Mc Cormish y señora J. W. Robinson, R. R. Prentice, Patricio José Relly, P. D. Humber, Robert Henry F. Stuart, coronel Mac Donald, Douglas King Bowden, señorita Ellen Murphy, señora A. Gallacher, señorita M. Gallacher, doctor Antonio Robisora, señor William H. Boetticher y señora, Luis Navarro Viola, señor Eva Okna, señor Muñoz y señora, señores: G. Mac Donald, Julio Fondo, A. H. Holland, W. D. C. Gardom, señora Angela N. de Córdoba, señorita Núñez, señores: Eduardo Llambí, Ricardo Mills, José A. Terry y señora, Charles Scheiman y señora M. Valdez y señora, señorita María del Carmen Ribadulla, capitán Martín, doctor C. S. Edye, mayor Hugh Backhouse, señorita M. F. Sixto, señorita Denise Rebequet, mayor Reginald G. A. Lloyd y señora, doctor Vivián Bernard Orr, señora H. G. Ramsing, señora Jessey Myers, señor Gordon Myers, señor Robert Stemenson y señora, señor John Clark.

En el vapor "Southern Cross" que, como decimos, partió a la misma hora para el Hudsson, entre otros, partirán el diplomático sueco señor Axel Paulin; el secretario de la embajada brasileña, señor Manuel Magalhaes; el pugilista Walter Lodge; el doctor James Craig, representante de una fuerte firma de esta capital, en Norte América; el señor Harry Campbell, cónsul americano en Chile, y el honorable William J. 'Toole y familia, y muchos otros más.

Las siguientes personas partirán también en el "Southern Cross":

Thomas Van Alstyne, Agustín O'Toole, señorita Alice Green, Ernesto Davis y señora, Julio A. Zubiaur, Luis Lyman y señora, Sophie Freund, Camille Freund, Arthur Ross, Arthur Phillips, Charles Miller, Charles Engelke, J. Braford, Adolfo Schonberg, Fred Rick Boy Martín y familia, Clara Codner, Ricardo Dennison, Ruth D. Coursen, Manuel Savage y señora, Rose Harris, Ethel Harris, doctor Luther Wolf, James Herbert, Antonio A. Lima y señora, señor y señora Adler, señor y señora Eddy, Margarett Cunningham, Winifreda Dawson, Valentín M. Fitzhugh, Naomi Dale, señor y señara de Thomas, señor y señora de Hoffman, Osvaldo Valera, Harry Wheatley, señor Edwin Boariman, Muriel Boariman, Mary G. Boariman, Elmer Murphey y familia, P. O. Harding, Wendel Batiew, Williams Bailey, Max Epstein, Atilio Bastani, Luis Bjelland, Regina de Silverman, Florence Gibson y señora, Dora M. Gates, Ruth Gates, Fred Grey y señora, Mary Müller, señorita Chamiciero Broadwater, Luise M. Case, Hilda Willias, Marion B. Case, Agnes P. Miller y señor Luis Rice.

Como a las 16, emprenderán viaje los vapores restantes, o sean, el alemás "Wurttemberg", para Hamburgo, con pasajeros de tercera clase especial, y el francés "Mendoza", para Marsella, con viajeros de las tres categorías.

Llevarán también carga general y correspondencia.

Pasado mañana saldrá de La Plata el paquete inglés "Darro", rumbo a Liverpool y escalas.

En este vapor partirán pasajeros de las tres clases. Llevará carga, inclusa carnes frías y bultos postales.

He aquí la nómina de los viajeros de cámara que partirán con el vapor "Darro":

Edward Masters y señora, Elsie L. Barca y señorita Emile H. Barca, señorita Anderson, Henry Reynolds, Edward Stanley Knight y familia, William David Hume, Fernando Redal, A. E. Grundy y familia, George Redfern y señora, N. Scott Robson y señora, Carolina E. Cutts, Roberto M. Smyth, señor Grand y señora, R. Pritchard y señora, A. O. Manning señora y familia, Harold Thomas Bruxby y familia, señorita de Bowen, señora Catherine A. Mc Geachie, Thomas Mc Geacide, E. Levy, Hamuel Mc Geachie, John C. McGeachie, M. Mac Intosh, señor Maclennan y J. Ades y señora.

El sábado próximo llegará a nuestro puerto el vapor italiano "Duca degli Abruzzi procedente de Génova, con los siguientes pasajeros:

Luis Berra, doctor Federico Ferrini, Lornezo Cantagalli, Luis Campodónico y familia, señorita Teresa Fortino, Angelina Monti, señora Manera Giulia de Spotorno y familia, Luisa Patriguani, Paolo Viasotto, Orlando Negri, Peirano Gio-Batta, Clara Peirano, Carlos Emilio Nobile y familia, Giotton Giotti, y Carlos Scardi.

Conduce también carga general y correspondencia.

Periodismo

"FANTASIO"

El último número de esta interesante publicación contiene los siguientes trabajos:

De Valdivia, Cómplices (portada); de La Dirección, La justicia tarda, pero llega; de Estela Montes de Oca, Flor de holocausto; de Julio F. Escobar, Comentarios teatrales; Umberto de Campos, Perfiles indiscretos; Héctor P. Blomberg, Una boda; Rotogravure, señora Clementina del Viso Villa Suárez; señorita Turquesa Latorre Larreta, Temporada marplatense: Algunas notas simpáticas; de Clemencia Larira, El casamiento de la ciega; de José J. Berrutti, Mi primer estreno; de Juana Isabel Delgado, Un momento espantoso; de M. Jovés, Tucumanita (zamba); de Agustín Remón, Un salvaje; de Pablo y Víctor Margueritte, El portamonedas; de Carlos Baudelaire, Elogio del maquillage; de Juan López Núñez, Un amor de Espronceda; de Torcuato Insausti, La obsesión de Claudio Warren; de Mary Toscano, El suicidio de Leila; de Peter Nansen, ¡Ponla a prueba y... verás!; Rotogravure: Blanca Podestá, María Esther Podestá de Pomar, Luis Arata, La nueva compañía del Apolo; de Corola, Versos de mujer, Romance; de Alberto E. Castex, ¡Esos conventillos!; de Luis César Amadori, Vargas Vila visto de cerca; de Raimundo Manigot, Unos rastros misteriosos; de Redacción, Estafeta.

El acto de mañana de protesta por el destierro de Unamuno

Adhesiones de varias entidades

Hemos venido informando del movimiento de protesta que se ha originado con motivo del destierro de Unamuno. Las instituciones científicas y literarias han hecho declaraciones de enérgica condenación para esa medida considerada excesivamente injusta y atentatoria de la más sagrada libertad de pensamiento.

El acto que se organiza para mañana a la noche en el Augusteo promete revestir amplias proporciones con el significativo aporte de los más importantes centros culturales de la capital. Enviará una delegación el Comité de Protesta constituído en Montevideo que ha sido especialmente invitado a concurrir.

Círculo Médico Argentino y Centro Estudiantes de Medicina—

En la reunión celebrada por el Círculo Médico Argentino y Centro Estudiantes de Medicina, se adoptaron, como acto de simpatía a don Miguel de Unamuno, las siguientes resoluciones:

"Hacer pública su protesta por el confinamiento; adherirse plenamente al movimiento surgido en esta Capital entre un ponderado grupo de intelectuales y algunas instituciones estudiantiles; enviar nota solicitando una manifestación en idéntico sentido al Centro de Bioquímica y Farmacia y Centro Estudiantes de Odontología, e invitar a los asociados y a los estudiantes de medicina en general a concurrir a la reunión de protesta que, patrocinada por el Centro Estudiantes de Derecho, se realizará en el salón Augusteo el jueves 28 del corriente, a las 21 horas".

Partido Liberal Georgista—

La Comisión Ejecutiva del Partido Liberal Georgista, en una reunión celebrada al efecto, resolvió protestar por las disposiciones del Directorio español al clausurar el Ateneo y confinar a Unamuno y otras personas, considerando que ello implica un atentado a la libertad de pensamiento.

Liga Nacional de Maestros—

La Liga Nacional de Maestros ha resuelto adherirse al movimiento de simpatía iniciado por los escritores y periodistas con motivo del confinamiento que le ha sido impuesto a D. Miguel de Unamuno por el Directorio Militar de España.

NOTAS CIENTIFICAS

EL AGOTAMIENTO NERVIOSO

La palabra surmenage, que en las postrimerías del siglo XIX, cedió lugar a "neurastenia", desapareciendo de la circulación, pretendía explicar ese estado de agotamiento nervioso que en nuestros días desígnase "nerviosismo" y que en imprecisión y vaguedad supera a los vocablos anteriores. No explicaba nada tampoco. Era un rótulo cómodo, usado graciosamente por los facultativos. He ahí la utilidad del lenguaje, digámoslo sin ironía.

Interrogado un conocido hombre de ciencia de esta capital sobre los experimentos que realiza el bacteriólogo noruego Dr. Krogh, del Instituto Biológico Argentino, expresábase así:

—De esas investigaciones apenas estoy enterado por lo que hace algunos meses publicara LA EPOCA. Confieso que me interesó aquella noticia. Sé que han acudido muchas personas al consultorio de la calle Esmeralda, entre ellos, distinguidos intelectuales. Pero no estoy autorizado para pronunciar opinión. Esperemos que el ex ayudante de Beherng y Koch entregue su suero contra la fatiga a quienes hayan de verificar las comprobaciones definitivas.

—Se trata — dijimos — de una secreción glandular extraída del cerdo.

—Muy bien; esperemos. Yo soy médico "antiguo" y he encanecido en el ejercicio de la profesión. Quiero significar con esto que he dejado en las zarzas del camino girones de la fe optimista que infundieran en mi espíritu la Facultad y los viejos maestros. Detesto la receta. La seroterapia obra sorprendentes milagros, a la vista del más descreído; pero considero más positivista el criterio vetusto de los discípulos de Hipócrates para encarar los grandes males individuales y sociales como la tuberculosis y las enfermedades derivadas del agotamiento nervioso, desde la neurastenia hasta la locura. ¿Qué criterio? El que pide régimen de vida adecuado e higiénico, según se dice ahora. Una temporada de campo suele ser más eficaz, con su sol rajante, su aire libre, sus horas despreocupadas, que todas las drogas de la farmacopea. No hace falta el bromuro para calmar los nervios...

—Tal apreciación importa, doctor, expedir el juicio a que usted rehusábase.

—No. Es probable que el laboratorio nos dé algún día un suero para curar la tuberculosis. Fuera injusticia desconocer la contribución que el sabio español doctor Ferrán ha aportado con su vacuna antialfa. Esa es una vía de estudio. Pero el problema actual de la tuberculosis exige la solución que yo indicaba, la solución clásica, a base de mejoramiento de las condiciones de vida en general del pueblo. Todos adquirimos inmunidad contra el bacilo de Koch en nuestra infancia. Es pues, cuestión de defender la integridad del organismo. El mismo criterio aplico a las enfermedades nerviosas.

El ilustrado facultativo hizo una pausa, que fué de concentración mental, añadiendo en seguida:

—Hace años, cuando la psicología experimental hacía finitos tiempos de Sergi, Mosso, Berthelot — creyó hallarse una senda para restaurar las energías que perdemos en las activas jornadas del trabajo, de la expansión, etc. Observóse que la fatiga muscular era un fenómeno químico que podía producirse artificialmente inyectando soluciones aciduladas en los músculos. ¿No sería posible reparar el desgaste del obrero mediante alguna inyección que lo librase de los residuos materiales acumulados en sus tejidos, cuerpos inertes unos y tóxicos otros, y que además de trabar las funciones de los órganos, estorbaban la asimilación o sea la reintegración de los elementos gastados por la substancia viviente? No pocos fisiólogos se consagraron a la tarea, bajo el estímulo de los industriales, persuadidos éstos de que el cansancio de los trabajadores era causa determinante de la mayor parte de los accidentes que ocurrían en fábricas y talleres, aparte del estado de irritabilidad nerviosa que originaba en aquéllos, malhumorándolos, arrastrándolos al alcohol.

Después se ha pensado sensatamente que el remedio no lo proveerá la medicina sino la legislación, mediante el perfeccionamiento progresivo de la vida colectiva.

—Decía usted que el agotamiento nervioso...

—Preyer ha demostrado con hechos experimentales que la parte del cerebro afectada a las funciones de la inteligencia, es incapaz de labor contínua, por suspenderla la acumulación de detritus producidos en la misma elaboración mental. Considerando el lactato de sosa propio para representar los desechos cerebrales, hizo, repetidas veces, el experimento de provocar un estado característico de soñolencia, con bostezos y demás signos. Los estudios de Ramón I. Cajal son concluyentes. Con sus neuronas despejó el insigne histólogo uno de los más grandes enigmas, barriendo con las confusiones de la psicología filosófica. (De otra manera no acertaría a llamarla). Las consecuencias del agotamiento nervioso son graves, y tanto más graves cuanto se prolongue la actividad intelectual, manteniendo el estado de eretismo por esfuerzo voluntario. Desde la vida social hasta el trajín de los negocios suelen resentirse por el nervosismo de las personas que no se sustraen al tráfago cotidiano de la colmena para descansar en lugares apropiados, de nuevos y hermosos horizontes. Las consecuencias exceden así la esfera individual, alcanzando a muchos, completamente "de arriba", para usar la expresión popular.

—El suero del doctor Krogt, tras corta serie de inoculaciones, restablece de eso agotamiento por espacio de cerca de un año. Su preparador lo lleva experimentado en doscientas personas.

—No lo niego. Recuerden ustedes que el doctor Krogt aconsejaba para evitar la fatiga del obrero, que se instalase a éste en las vecindades de la fábrica, el puesto o la empresa a que perteneciera, a fin de no malgastar energías improductivamente viajando al cabo de la jornada, en tranvías o trenes, hacia barrios excéntricos y aún pueblecitos de los alrededores de la capital. Estamos en línea de coincidencia. Lo que hay que arreglar es nuestra vida. ¿Cómo? No me pidan ustedes receta ninguna. Pero para no magnificar estos asuntos, diré que así como se recomienda al obrero y a toda persona dedicada habitualmente al trabajo físico, la distracción en ejercicios artísticos o mentales, a la inversa debe prescribirse la actividad muscular, el paseo, los juegos, au plein air a quienes se hallen sometidos a la labor intelectual continuada. Los deportes, en su constante generalización, tonificarán los nervios de nuestras gentes propensas a la hiperestesia. El ejercicio muscular moderado activa la circulación y el cambio fisiológico en los tejidos, facilitando la eliminación de lo gastado e inservible y su reparación normal. Los deportes tienen la virtud de intensificar el amor a la Naturaleza, cuyos paisajes provocan en el alma mayor arrobamiento que la lectura de las páginas inmortales de griegos y latinos panteistas. Amor a la Naturaleza es indicio de buena salud...

—Díganos, doctor: ¿no existe relación de la dipepsia y otras enfermedades del estómago y los intestinos, con el nervosismo?

—A mi modo de ver incúrrese en confusión de causa y efecto. Mi larga experiencia me permite sentar, con Mathieu, que el nervosismo es el resultado del agotamiento y que este es a su vez hijo de la fatiga. Más no entendamos por fatiga el exceso de trabajo, pues es necesario sumar al desgaste ocasionado por la actividad los disgustos, las inquietudes, el sentimiento profundo de responsabilidad, la inseguridad del porvenir, las aprensiones y susceptibilidades que envenenan a menudo nuestra dicha y que siempre roban nuestra tranquilidad. Muchos de mis colegas atienden a los fenómenos dispéticos y está claro, equivocan el tratamiento. Y no mediquitos molierescos. Reputados maestros en el arte de curar comparten esas vistas. Aludo al arqueo gastro-esplénico de Van Helmont, la gastro-enteritis de Broussais, la auto-intoxicación de Bouchard, el quimismo de Hayem, la enteroptosis de Glénard. No es la neuropatía la que está subordinada a la dilatación del estómago, los gases y la mala digestión, en suma, sino al contrario, la dispepsia es secuela y función del nervosismo. Podría referir interesantes trabajos de Whytt, pero iríamos demasiado lejos y ya nos saldríamos del terreno de la interview para invadir el cercado de la academia. Beau, en su "Tratado de la dispepsia" concede un extenso lugar a los fenómenos nerviosos de la dispepsia; el sistema nervioso puede, según él, interesarse de tres maneras distintas: inmediatamente, por vía refleja; secundariamente, en virtud de la anemia, y finalmente, por razón de las modificaciones que en la sustancia nerviosa determina el vicio general de la nutrición. Lo que Beau atribuye a la acción refleja, a la anemia y al mal estado de la nutrición orgánica, Bouchard, en estudios de extraordinaria resonancia, lo aplica a la auto-intoxicación que resulta de la dilatación y de la estancación gástricas. La verdad está en el otro extremo. Esos padecimientos del estómago provienen de los desarreglos nerviosos. Y estos han de curarse por medio de método racional, dejando en segundo término los procedimientos de orden farmacológico. ¿Lineamientos de aquél método? Ejercicio, masaje, hidroterapia, electricidad, reposo. Desde luego que para cada enfermo un tratamiento personalísimo, de acuerdo en un todo con sus condiciones particulares. Lo primero que ha de averiguar el clínico es el origen del agotamiento nervioso, o si ustedes prefieren, la naturaleza exácta de la fatiga. Pero la dificultad más considerable en estos casos consiste en la porfiada resistencia del enfermo a someterse punto por punto al régimen que le trazare el facultativo, por rebelde, por indolente, o porque el cambio de manera de vivir no depende de su voluntad, bajo la tiranía de las obligaciones contraídas.

Y el buen doctor nos tendió la mano.

En el match Firpo-Lodge recaudóse 141.461 pesos

Esa suma debió duplicarse, pero gran cantidad de público filtróse por puertas y boquetes, sin pagar entradas

La inspección de impuestos municipales, después de una ímproba labor, ha dado a conocer las cifras parciales y totales arrojadas por el cómputo de contralor de las entradas vendidas al público, para presenciar el match de box que sostuvieron el domingo próximo pasado, los profesionales Luis Angel Firpo y Walter Farmer Lodge y que terminó con el triunfo del primero, apenas comenzado el 5o. round.

Las referidas cifras ostentan el siguiente resultado general:

Entradas selladas.—

Popular de $ 3.	31.999
Socios, $ 3	3.000
Oficial c|asiento, $ 5	19.400
Id id $ 7	3.000
Ring side, $ 10	3.047
Ir id $ 15	4.797
Id id $ 20	5.968
Id id $ 30	3.806
Id id $ 50	2.067
Total:	77.084
Palcos de $ 300	100
Palcos de $ 200	100
Entradas a palco	600
Total:	800

Entradas vendidas según control municipal.—

		Tot. $
Popular $ 3	15.195	45.585
Popular socios $ 3	2.167	6.501
Oficial, $ 5	3.456	17.280
Id $ 7	2.245	15.715
Rig Side $ 10	1.632	16.320
Id id $ 15	336	5.040
Id id $ 20	409	8.180
Id id $ 30	253	7.590
Id id $ 50	239	11.950
Palcos $ 300	5	1.500
Id 200	29	5.800
Tot: Entradas:	25.966	141.461

Sobrantes según control.—

Según el control, sobrantes, las siguientes cantidades de entradas:

Popular $ 3	16.804
Popular $ 3, socios	833
Popular $ 5	15.944
Popular $ 7	755
Rig Side $ 10	1.415
Id id $ 15	4.461
Id id $ 20	5.559
Id id $ 30	3.553
Id id $ 50	1.828
Palcos $ 300	95
Palcos $ 200	71
Total sobrante:	51.186

Producido de las entradas.—

En consecuencia el producido general de entradas, de acuerdo con los cómputos generales que terminamos de extractar, es de 141.461 pesos moneda nacional.

Las personas que habrían concurrido al match sería igualmente 25.932.

Estas cifras debían haber sido extraordinariamente más elevadas, si en el lugar de la pelea se hubiera observado un control más riguroso y si la policía hubiera cooperado en la dificultosa operación de la entrada del público con más actividad y más oportunidad. Al efecto, pudo advertirse que la cantidad de público concurrente con superior a 40 mil personas, lo que hizo imaginar a la Inspección Municipal, en los primeros momentos al acusar los promotores una entrada líquida de 100.000 pesos, que se hubiera hecho una doble emisión o falsificación de entradas.

Nada de eso ocurrió, pero terminada la pelea, advirtiéronse en los muros y tablones que rodean al lugar de la pelea, grandes boquetes por donde se filtró gran cantidad de público que no abonó, como es natural, la entrada correspondiente.

Luego las puertas de acceso, no estaban lo suficientemente resguardadas por la policía y fué así como los concurrentes en avalancha franquearon muchas veces los controles, atropellando a los pocos empleados que fiscalizaban la entrada.

Son estas, irregularidades que en el futuro deberán subsanarse, para lo cual la jefatura de policía impartirá las órdenes pertinentes.

Sobre el control municipal—

Nos ocupamos días pasados de la tarea que tiene a su cargo la inspección de impuestos de la Municipalidad frente a estos nuevos espectáculos y destacamos el enorme recargo de trabajo que el control exige a los empleados de la misma.

En efecto; desde el domingo próximo pasado hasta anoche ese personal debió trabajar durante cerca de 16 horas diarias para clasificar las entradas selladas y vendidas a objeto de establecer el impuesto que los promotores debían pagar a la Municipalidad.

El impuesto municipal.—

A la Municipalidad de la Capital, le corresponde en concepto del 30 por ciento sobre el importe líquido de las entradas la cantidad de pesos 42.900. Como ya se retiró de boleterías 30.000 pesos solo falta ahora el resto que se hará efectivo de inmediato.

El jefe de la oficina señor Castels, nos pide hagamos constar que los empresarios, manifestando confianza en la Inspección retiraron de los salones donde se hacía el control a todos sus representantes.

El doctor Julio Bastiani, contador de la Municipalidad y ey secretario privado del secretario de Hacienda, señor Piñero, presenciaron todas las operaciones de control y recuento.

A través del desierto de Sahara

Hace muchos meses los franceses, señores S. M. Haardt y Audouin-Dubrenil, efectuaron la travesía del desierto de Sahara en cuatro automóviles Citroen-Kégresse.

El éxito de aquel viaje a través de los inmensos arenales africanos, ha entusiasmado a los franceses. Se ha organizado una nueva expedición que cruzará el desierto por la vía de Ouallen a Tessalit.

En el grabado que publicamos se ve el automóvil que se empleará en esta nueva tentativa. El vehículo pertenece a una sociedad que se acaba de fundar y que se llama Compañía General Transahariana.

Universitarias

FACULTAD DE CIENCIAS MEDICAS

Los exámenes en esta Facultad comenzarán el 11 de marzo, habiéndose divididos en dos turnos, del 11 al 20, el primero y del 21 en adelante el segundo. Las inscripciones para el primero se realizarán los días 8 y 10 y para el segundo, el 19 y el 20, de 10 a 12 y de 15 a 18.

FACULTAD DE CIENCIAS ECONOMICAS

La exención de derechos, puede solicitarse en esta Facultad, hasta el 10 de marzo. La inscripción de alumnos en la escuela de comercio anexa, ha terminado, no quedando más vacante en ninguno de los tres turnos turnos. Los permisos de exámenes para alumnos libres y aplazados de la misma, se expedirán en los tres turnos, mañana y pasado, y los exámenes empezarán el 6 de marzo.

El 15 de dicho mes, cerrará el plazo para el pago de los derechos arancelarios.

CIRCULO MEDICO ARGENTINO Y CENTRO ESTUDIANTES DE MEDICINA

La biblioteca de este Centro, quedará habilitada el día 5 del mes próximo.

CENTRO ESTUDIANTES DE DERECHO

La C. D. del Centro Estudiantes de Derecho, ha dirigido una nota al decano de la Facultad solicitando que al publicarse los programas de este año, se hagan con el criterio analítico que reclama el régimen de asistencia libre, y que se cumpla la ordenanza de 16 de marzo de 1920, que obliga la publicación conjunta de indicaciones bibliográficas precisas, sobre cada subdivisión de los programas y finalmente, la revisión de los programas de Diplomacia, por carecer de falta de precisión y de bibliografía.

Esta mañana zarpó el "Principe di Udine"

Lleva para Génova y escalas, pasajeros y carga

Esta mañana largó amarras de apostadero en el dique 4 de la Dársena Norte, el paquete italiano "Principe di Udine", con rumbo a Génova y puertos de escalas.

A bordo de este barco se ausentó para el Brasil, en donde dará varios conciertos, la distinguida artista Irene Vives Rimini.

Además, lleva el siguiente pasaje de cámara:

Andrés Guffanti, señora y sus hijos Emma y Celia, Angel Zanchi, Victorio Macciera, Ambrosio Taddeo, María de Beretalbide, María Lucrecia Mullié, Antonio Carugati, Gustavo Lejeunen, su señora y su hija Luisa, Olga Castaguetta, José Eterno, Clara Firpo y su hija María, Rimini Elisa de Vives, José Urgell y señora, Angel Baffaroni, Ruiz Moretti, Antenor Beltrame, Mazzi Piazza, María Dolores Castor López, y muchos más.

Los gastos de la Nación, las provincias y las comunas en los últimos veinte años

En la revista de "Economía Argentina", el doctor Alejandro Bunge ha publicado una interesante estadística relacionada a las oscilaciones de los gastos de la administración nacional, provincial y comunal, durante los últimos veinte años:

Dice el doctor Bunge en el referido informe:

"Los gastos de la administración nacional no crecieron siempre en forma regular, observándose con frecuencia bruscas oscilaciones. Así vemos que de 7.000.000 de pesos oro en 1864 suben a 22.000.000 al año siguiente. De 21.000.000 en 1871 pasan a 31.000.000 en 1873. De 28 millones en 1881 se elevan a 58.000.000 en 1882. De 61.000.000 en 1897 saltan a 121.000.000 (siempre en pesos oro) al año siguiente. De 252 millones de pesos moneda nacional (111.000.000 oro) en 1908, llegan a 392.000.000 moneda nacional en 1909. De 427.000.000 m|n. en 1909 ascienden a 631.000.000 en 1922.

Del mismo modo que se nota, en la historia de las finanzas nacionales, facilidad para aumentar bruscamente los presupuesto de gastos de la Nación, se nota también facilidad para reducirlos.

Después de subir los gastos a 22 millones oro en 1865, bajan al año siguiente a 13.700.000 y no vuelven a alcanzar la cifra del año 1865 sino siete años más tarde. Al alza brusca, hasta 31.000.000, observada en 1873, sigue un descenso progresivo hasta bajar a 20 millones en 1877. Después de mantenerse altos los gastos, entre 1882 y 1889 (más de 50.000.000) llegan a reducirse a 32.000.000 oro (1892). Más tarde, después de elevarse en 1898 a 121.000.000 oro, bajan al año siguiente a 76.000.000 y a 70.000.000 en 1901. Después de haber llegado a 420.000.000 de pesos moneda nacional en 1914, descienden a 375.000.000 en 1916.

Los gastos de la Nación en los últimos 20 años—

Desde 1903 hasta 1908, el crecimiento de los gastos fué moderado y se produjo en forma relativamente regular, subiendo de 178 a 252 millones de pesos moneda nacional. En 1909 aumentan bruscamente, en 140 millones, llegando a 392.000.000. Tan importante incremento se debió al plan de obras públicas y al plan de adquisición de armamentos y barcos de guerra. La ejecución y financiación de esos gastos duró, prácticamente, hasta 1914, último año de gastos superiores a 400 millones, cifra que no se vuelve a alcanzar hasta 1918.

En 1920 y 1921 vuelven a producirse importantes aumentos en los gastos de la administración nacional, elevándose a 483 y 546 millones, respectivamente. Haciendo base 100 los gastos de 1903 los números indicadores respectivos resultan 271 y 306. Se llega así, después de 20 años, a triplicar nominalmente los gastos nacionales.

En 1922 los gastos sufren un aumento brusco y considerable, subiendo de 546 millones a 631.000.000 (y los Números Indicadores de 306 a 355). Esto se debió en su mayor parte, a los gastos que demandaron las leyes de salario mínimo y de aumento de los sueldos hasta 300 pesos.

La importancia de estas dos leyes, en la vida financiera de la Nación, es extraordinaria y débesela tener presente en todo momento al estudiar las cifras de los gastos administrativos del año 1923 y de los siguientes. Las sumas exigidas por el cumplimiento de esas leyes, sin incluir el personal docente del Consejo Nacional de Educación, ni el de la enseñanza secundaria, alcanza a 64.000.000. Con la sanción actual suben a 82.000.000.

El servicio de la deuda pública, acumulada en los últimos quince años, representa cerca de 70.000.000 de pesos moneda nacional. Resulta que todo presupuesto nace, de 1922 en adelante, con un recargo de 152.000.000 con relación a los de los años anteriores; precisamente el monto del déficit de 1922.

Los gastos de 1922 se imputaron en la siguiente forma: 510.101.000 $ m|n. a "Presupuesto", 19.542.000 a "Leyes especiales", 83.517.000 a "Acuerdos de Gobierno", y 18.339.000 a "Transferencias".

En ninguna de las cifras que se dan en este informe, se incluyen las sumas que corresponden a "Varios conceptos". Obtenidas éstas se tendrán en cuenta en los informes siguientes en los cuales se analizan los gastos públicos, según conceptos, proporcionalidad, etc. Las sumas imputadas a "varios conceptos" en 1922 ascienden a 1.935.000 pesos m|n., con lo cual la cifra total de los gastos en ese año llega a 633.434.000 pesos m|n.

Los recursos en efectivo alcanzaron en 1922 sólo a 440.800.000 pesos m|n., cifra máxima alcanzada hasta entonces con excepción del año 1920, en el cual los recursos en efectivo alcanzaron a la suma excepcional de pesos 496.407.000 m|n.

El presupuesto que acaba de ser sancionado para 1923 y 1924, alcanza aproximadamente a 665.000.000 para 1923 y a cerca de 700 millones para 1924.

En las sumas que se refieren a los gastos nacionales hasta 1922 y a los presupuestos para 1923 y 1924, no se incluyen las que corresponden a los gastos de las instituciones autónomas, sino en aquella parte a cargo de la Nación. Los presupuestos de gastos del Consejo Nacional de Educación (en su parte de recursos propios solamente), de los Ferrocarriles del Estado (sin incluir la ejecución de obras), de las Obras de Salubridad de la Nación, del Banco de la Nación, el Banco Hipotecario Nacional, la Caja de Ahorro Postal y la Comisión Nacional de Casas Baratas, alcanzan en 1922 a 89.000.000 de pesos moneda nacional, que sumados a los recursos propios de las Universidades ascienden a cerca de 100 millones de pesos moneda nacional.

Distribución de los gastos nacionales según los principales conceptos, de 1905 a 1920—

Clasificados los gastos de la Nación, de 1905 a 1923, según los principales conceptos, se notan las siguientes características: El fuerte aumento de gastos producido en 1909, que representa un 56 o|o sobre los de 1908, corresponde casi totalmente a "ejecución de obras públicas", "defensa nacional" y "gastos". Esto se mantiene hasta 1915, de modo que el período 1909-1915 puede caracterizarse por la ejecución de obras públicas.

El aumento de las sumas gastadas en sueldos de 1920 a 1923, alcanza a superar las enormes sumas invertidas en obras públicas en el período que se acaba de mencionar. No se trata, sin embargo, de aumentos de personal, sino en un 10 a 15 o|o sobre los aumentos, o sea, alrededor de 5 o|o sobre el total de los gastos en sueldos; como se ha visto, ese aumento de gastos corresponde al salario mínimo y al aumento de los sueldos hasta 300 pesos mensuales. De 100.000.000, suma a que alcanzaban los sueldos de la administración nacional en 1920 se aproxima a 200.000.000 en 1922, superando esa cifra la reciente sanción para 1923-1924.

Gastos de las instituciones autónomas—

Los gastos de las instituciones autónomas en los últimos cinco años han aumentado en 56 o|o. Descontando los recursos propios del Consejo Nacional de Educación que han permanecido invariables durante los cinco años, el crecimiento de los gastos de las reparticiones autónomas resultan de 100 a 178, o sea, de 78 o|o.

Gastos provinciales y comunales—

Los gastos de las provincias y de la Municipalidad de Buenos Aires han aumentado en mayor proporción que los de la Nación en los últimos veinte años, salvo en el año 1922, que ofrece una pequeña diminución. De 1903 a 1921 los gastos de la capital federal y todas las provincias reunidas habían cuadruplicado, en tanto que los de la Nación habían triplicado. Ya en 1916, cuando los gastos nacionales apenas pasaban del doble de los de 1903, los provinciales alcanzaban al triple de lo que fueron en 1903.

Los gastos de todas las comunas de la República reunidas han ascendido en una proporción intermedia entre los de la Nación y los de las provincias.

Sumando los gastos de la Nación, las provincias y las comunas alcanzaban en 1903 a 257.000.000 de pesos moneda nacional. En 1910 llegaban a 605.000.000 y en 1922 a 926.000.000. Es, pues, probable que en 1923 hayamos alcanzado la cifra redonda de 1.000 millones, y si se realizaran los gastos autorizados para la Nación y para las provincias y la Municipalidad de Buenos Aires, Alcanzaría a unos 1.100.000.000.

Debe hacerse notar que no se han descontado las cifras de gastos de las provincias, los subsidios de la Nación que sumaban aproximadamente 4.000.000 en cada uno de los últimos años, a fin de no hacer excesivas consideraciones de detalle que podrían obscurecer el estudio de conjunto que hacemos sin modificar, prácticamente, el resultado general.

SUMAS GASTADAS POR LA NACION, LAS PROVINCIAS Y LAS MUNICIPALIDADES EN LOS AÑOS 1903 A 1923, EN PESOS M|N.

Años	La Nación a	Capital Federal y provincias b	Todas las comunas del país c	Total general (a + b + c)
1903. . .	178.326.039	57.122.966	21.852.000	257.301.000
1904. . .	194.957.080	61.109.731	23.292.000	279.359.000
1905. . .	235.682.752	66.653.932	27.594.000	329.931.000
1906. . .	243.163.162	99.020.329	29.960.000	372.143.000
1907. . .	253.201.222	88.332.476	33.290.000	374.824.000
1908. . .	252.383.565	102.956.560	36.950.000	392.290.000
1909. . .	392.261.698	115.611.268	43.400.000	551.272.000
1910. . .	411.245.322	147.938.397	45.705.000	604.889.000
1911. . .	416.571.065	174.895.039	52.693.000	644.159.000
1912. . .	404.154.866	195.231.562	56.833.000	656.219.000
1913. . .	403.428.976	204.033.778	62.616.000	670.070.000
1914. . .	419.639.606	184.687.606	64.767.000	669.094.000
1915. . .	399.928.985	163.797.257	66.882.000	620.608.000
1916. . .	374.645.598	167.277.462	61.727.000	603.650.000
1917. . .	389.571.152	161.787.139	60.759.000	612.117.000
1918. . .	421.053.107	161.658.532	61.405.000	644.117.005
1919. . .	427.910.637	190.685.677	65.060.000	683.656.000
1920. . .	487.805.193	217.006.927	69.960.000	774.772.000
1921. . .	560.269.382	227.828.094	76.126.000	864.223.000
1922. . .	631.499.000	213.926.231	78.640.000	924.065.000
1923. . .	665.000.000	294.000.000	96.000.000	1.055.000.000

INSTRUCCION PUBLICA

COLEGIO NACIONAL DE BUENOS AIRES

Mañana de 9 a 11 horas, y de 14 a 16, se expedirán en este establecimiento las matrículas de primer año para los que hayan aprobado el ingreso en Diciembre último y en el corriente mes con los promedios de 10,9,8,7,6 y 5 puntos. Para obtener la matrícula, los regulares deberán retirar en la secretaría, el número de órden siendo necesaria la presentación del carnet.

COLEGIO NACIONAL "JUAN MARTIN DE PUEYRREDON"

Las matrículas para primer año de los alumnos que hayan cursado el sexto grado primario como regulares, serán despachados el día 29 del corriente a las 8 horas.

A todos los que les falten documentos deberán presentarlos al retirar la matrícula.

Los exámenes de concurso para los alumnos que hayan cursado el sexto grado libre se realizarán en los días 11 al 13 de Marzo de acuerdo con el horario que se puede consultar en Secretaría.

Los alumnos del curso Nocturno de Primer año retirarán sus matrículas el 6 y 7 de Marzo de 19 y 20 a las 22 horas.

ESCUELA PROFESIONAL MODERNA DE ARTES Y OFICIOS

Está abierta la inscripción para los cursos de corte y confección, labores, sombreros, tejidos en telares, encajes, repujado, contabilidad, ingles francés, declamación, piano, solfeo, violín, dactilografía.

La Asociación acuerda 300 Becas de enseñanza gratuita. El Ministerio de Relaciones Exteriores y Culto acuerda para estos cursos, 50 Becas exentas de todo pago. Los interesados pueden solicitar programas Río de Janeiro 378, todos los días menos sábados de las 14, a las 17 hs.

ESCUELA NORMAL No. 7 DE MAESTRAS

En los días 5 y 6 de Marzo, de acuerdo con el horario que puede consultarse de 8 a 11 en secretaría, tendrán lugar en éste establecimiento los exámenes complementarios para todas las alumnas pertenecientes al curso Normal y departamento de aplicación.

UNIVERSIDAD POPULAR DE LA BOCA

En la Universidad Popular de la Boca, se ha iniciado la inscripción de alumnos regulares, la que puede efectuarse todos los días hábiles de 9 a 11 y de 19.30 a 22. En el establecimiento funcionan las escuelas y se dictan las materias que a continuación detallamos

Escuela de comercio, que comprende: contabilidad inferior, superior y bancaria; aritmética comercial inferior; castellano (redacción y ortografía); inglés inferior, superior y perfeccionamiento; taquigrafía inferior y superior; dactilografía inferior y superior. Escuela de granja, que comprende: mecánica agrícola, industria lechera, avicultura, pequeñas industrias de la granja, apicultura, veterinaria práctica, ganadería, agricultura general y especial. Escuela industrial, que comprende: dibujo lineal inferior y superior, electricidad y tracción eléctrica inferior y superior.

Los estudios en esta institución son completamente gratuitos, siendo condición para ingresar tener más de 14 años de edad y haber cursado el 4o. grado de la escuela primaria.

Las clases se iniciarán el 17 de marzo a las 19.30.

Los horarios y programas pueden ser consultados en la secretaría.

ESCUELAS RECREO DE VACACIONES

La escuela recreo de vacaciones, situada en la calle Lavalle 2366, realizará mañana una excursión al Parque Chacabuco.

Ajedrez

Consecuentes con nuestro propósito ya enunciado de divulgar las mejores partidas de nuestros campeones acompañadas de ligeras biografías, publicamos hoy una partida jugada entre Julio A. Lynch y Barboza d'Oliveira en el Torneo Internacional de Carrasco.

Si bien es cierto, no brillan en esta partida esas magníficas combinaciones que causan elogios a los maestros, es en todo momento digna de mención por la habilidad de los jugadores en sacar provecho de las jugadas débiles de sus adversarios, y en especial por el interés en conservar constantemente las ventajas adquiridas.

Blancas	Negras
(Gambito de Dama aceptado)	
Julio A. Lynch	B. d'Oliveira
1. P4D	P4D
2. C3AR	C3AR
3. P4A	P×P
4. P3R	A3R

Una novedad de Schlecter; lo usual es P4AD.

5. CD2D	P3A

Mejor es 5. .... A4D; y si 6. A×P, P3R; etc.

6. A×P	A×A
7. C×A	CD2D
8. D3C	....

Una excelente jugada,

8.	D2A
9. A2D	P3R
10. 0—0	A2R
11. TD1A	0—0
12. D2A	A3D

Con el plan de jugar P4R, pero esta maniobra es evitada por las Blancas.

13. TR1D	TR1R

Si 13. .... P4R; 14. A5T!, P3CD; 15. C×A, con juego ventajoso.

14. P4R	A2R
15. A5C	P3TR
16. A4T	P4CR

Este movimiento es provocado por la amenaza de 17. P5R seguido de A×C y C6D.

17. A3C	D1D
18. CR5R	A1A
19. D2R	D2R
20. P4TR	TD1D

Mejor era 20. .... TR1D, dando movilidad a la Dama. La jugada del texto resulta fatal.

21. P×P	P×P?

C2T prolongaba la partida.

Posición después de la jugada 21a. de las Negras

Negras

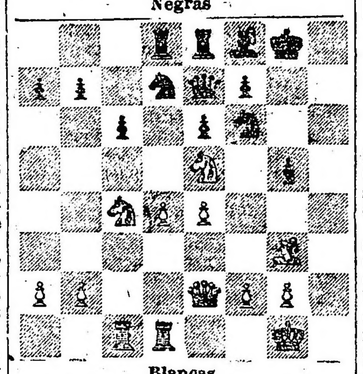

Blancas

22. C×PAD!	abandonan

No se puede evitar la pérdida de la Dama.

Una partida correctamente jugada por Lynch.

Julio A. Lynch inicia su carrera ajedrecista en el año 1898, fundando con un grupo de aficionados el Círculo de Ajedrez Buenos Aires, obteniendo el primer puesto al año siguiente, con 19 partidas ganadas y 1 perdida.

Desde entonces, se destacó por sus condiciones sobresalientes, poniendo toda su energía y entusiasmo en el noble juego que habría de consagrarlo como un jugador de prestigio.

Demostró su gran amor al ajedrez en conferencias que dió en el Colegio Nacional y en el Club Argentino de Ajedrez, poniendo de relieve las cualidades que lo distinguen.

En los diversos torneos que intervino, se reveló como un adversario temible y como un jugador aplicado a la firme resolución de triunfar.

En el torneo de primera categoría del Club Argentino de 1903 desempata el primer puesto con el señor Alejandro Mon, adjudicándose las tres partidas.

En 1911, ganó el campeonato de Buenos Aires, obteniendo 9 puntos sobre 11 partidas.

Lynch se retira momentáneamente del tablero para terminar sus estudios de contador público.

Posteriormente, sostiene numerosos torneos, resultando en el año 1919 vencedor del de primera categoría del Club Argentino con el excelente score de 11 partidas ganadas, 2 tablas y 1 perdida.

Al año siguiente, venció al invicto Illa en un match por el campeonata del club.

Su actuación con los maestros europeos es brillante. Derrotó a Taubenhaus, hizo tablas con Lasker y con Kostic.

Merece constancia su actuación en el gran match telegráfico del Manhattan Ches Club contra el Club Argentino de Ajedrez, siendo una de las más interesantes partidas por el estilo de juego y el equilibrio de ambos jugadores, la sostenida entre Julio A. Lynch y el maestro norteamericano Oscar Chajes.

Interviene en los torneos internacional de Carrasco y Nacional, y en el torneo de campeones del Club Argentino, empata el 2o. puesto con Villegas.

Damos a continuación un bonito final compuesto por nuestro biografiado.

Negras, 6 piezas

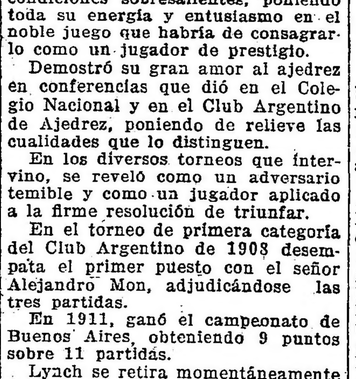

Blancas, 5 piezas

Juegan las Blancas y ganan

1. R6D	P6A

Si 1. .... D×D; 2. P×D y R7R, ganando.

2. R7R	D2C
3. R8R	P7A
4. D8A+	D1C
5. R7R!	D×D

Forzado por la amenaza: D6T++.

6. R×D	P8A=D
7. P7C+ y mate en dos.	

1.	D1D+
2. R6R	D1A+
3. R6A	D1D+
4. R×P	D1CR

Si 4. .... D8A+; 5. R5C, D1D+; 6. R6T y ganan.

5. D6A+	D2C
6. D8D+	D1C
7. D×PT!	....

Si 7. D4D+, D2C; 8. D×P, D1A+; 9. R5C, D1D+!; 10. R×P, D8D+; 11. R5C, D3C+; 12. R6A, D×P+!; 13. R×D y el Negro queda ahogado.

7.	D1AD+
8. R6A	D1A+
9. R5C	D2R+
10. R6T	D1A+
11. R×P	D×P
12. D8D+	R2C
13. D7R+	R1C
14. D7T+	R1A
15. P7C+ y ganan.	

L. LERNER

Fueron inhumados los restos del doctor Juan A. Martínez

La ceremonia dió lugar a una sentida demostración de pesar

Como estaba anunciado, fueron inhumados esta mañana en la necrópolis del Norte los restos del doctor Juan Angel Martínez, fallecido ayer en forma inesperada. La ceremonia fúnebre dió lugar a una sentida exteriorización del pesar causado por el deceso del distinguido publicista y catedrático.

Asistieron al acto los miembros del personal directivo y docente del Colegio Nacional "Mariano Moreno", la comisión directiva de la Asociación Cooperadores y Alumnos del mismo establecimiento de enseñanza; los miembros de la junta ejecutiva de la Asociación Nacional de Boy Scouts Argentinos; distinguidas personalidades del foro, del magisterio y del periodismo y numerosos amigos del extinto.

En el acto del sepelio hizo uso de la palabra, en nombre del Colegio Nacional "Mariano Moreno", el doctor Salvador L. Carbó, quien en su oración fúnebre puso de manifiesto la personalidad del doctor Martínez como hombre de leyes, periodista y maestro.

Escuela de Celadores y Guardianes de la Penitenciaría Nacional

Por el ministerio respectivo apareció la reglamentación del decreto que creaba la Escuela de Celadores y Guardianes de la Penitenciaría Nacional.

Establece la nueva reglamentación lo siguiente:

Ser argentino, nativo, o naturalizado; tener una edad mínima de 22 años y una máxima de 36, saber leer y escribir y conocer las cuatro operaciones fundamentales de la aritmética; tener salud y buena constitución física, debiendo someterse al examen del cuerpo médico del establecimiento y exhibir los siguientes documentos: certificados de buena conducta y vacuna, libreta de enrolamiento y cédula de identidad.

La Sociedad de Constructores de Obras

Renovó sus autoridades

En la última asamblea realizada por la sociedad de constructores de obras, se procedió a la renovación de sus autoridades, las que quedaron así constituídas:

Presidente, señor Santiago F. Fassio; vicepresidente, Simón Dessy; secretario, Juan N. Rebagliati; prosecretario, Domingo Nello; tesorero, Pedro F. Rossi; protesorero, Francisco Beltrame; vocales: Ceferino Bottinelli, Primo Minozzi, Luis Mozzi, Florentino Rocha, Angel Licciardone, Domingo Alfano, Mateo D. Alcorta, Marcos Tintoret, Manuel Hernández, Gabriel Durst, Antonio Schiavo; vocales suplentes: José Caccianini, Honorio Bianchi, Juan Gastaldi, Teofisto Ghezzi; revisores de cuentas, Molino Hnos, Antonio Lopardo, Alberto Girigliano; comisión de arbitraje y peritaje: Simón Dessy, Domingo Nello, Francisco Beltrame, Angel Licciardone, Manuel Hernández.

Gran festival artístico en la Sociedad Rural

Se realizará el sábado por la noche

Como ya hemos informado el sábado de la semana en curso, por la noche, se realizará en el amplio local y jardines que la Sociedad Rural Argentina posee en Palermo, frente a Plaza Italia, el gran festival artístico y concierto organizado por la Asociación Cooperadora de Cultura y Beneficencia, a la cual prestarán su concurso una notable banda orquesta formada por 100 profesores e integrada por la de Policía de la Capital, bajo la dirección del maestro Tito De Benedeti, un selecto núcleo de artistas argentinos, tales como la distinguida soprano Señorita Dora Galez, la conocida soprano Rosalía Pangrazzi el barítono Juan Moreno y el tenor Pedro Somali, como también numerosas casas del alto comercio, donantes de premios y objetos de reclame para obsequiar al público concurrente a la fiesta, que será amenizada por otras diversas atracciones.

Para la mejor atención de todo lo relacionado con este festival, que tendrá grandes proyecciones sociales, culturales y benéficas, la Junta Ejecutiva y Comisión de Festejos de dicha institución ha quedado integrada de la manera siguiente: Doctor Carlos M. Noel, miembro de la Comisión de Honor; Sr. José Carlos Gómez, presidente; Sr. J. Sans Martí, vicepresidente; Sr. Arturo L. Benegas Ledesma, secretario general; contador Adolfo J. Alemany, tesorero; y los siguientes vocales consejeros y delegados: Dr. A. Rodríguez Jurado, Jorge Martínez de Hoz, Dr. Luis Bravo Zamora Luis E. Gómez Castillo, E. Z. Resta, René Coni Molina, A. B. Haedo, Coronel J. Graciano, Dr. Nicanor Arriola, Dr. Juan Cruz Ocampo, Sr. P. Somali, Sr. Tito De Benedetti, Juan Moreno, A. Mendieta, C. Gandolfo Herrera, Francisco Correa y Dr. F. Soto.

Para el festival anunciado se intensifican también las medidas tomadas con el propósito de asegurar la comodidad de la enorme concurrencia que ha de congregarse en la Rural, en la noche del sábado, habiendo reforzado su personal y medios de traslación las empresas de tranvías y de ómnibus para prestar en esa ocasión eficientes servicios al público; por su parte la comisión organizadora prosigue sus trabajos preparatorios, ha comprometido un servicio especial de confitería para los jardines de la Rural y ha resuelto que el precio de entrada a las tribunas reservadas y generales sea sumamente módico, con la base de 50 centavos y opción a los sorteos y obsequios ya adquiridos.

NOTAS POLICIALES

Un hombre mató a un anciano en defensa de su vida

Estando herido de cuatro puñaladas le arrebató el arma y se la hundió en el pecho

El suceso se produjo a raíz de un altercado por causas que se ignoran

Fué teatro del suceso una pequeña habitación de la casa Manzanares 1756

Detalles de lo ocurrido

En una modesta finca situada en el paraje conocido por Bajo de Belgrano, se produjo esta madrugada un hecho sangriento de graves consecuencias. Un anciano que hirió de cuatro puñaladas a su socio y compañero de pieza fué desarmado por éste y muerto de una cuchillada en la región pectoral.

Hasta este momento la policía de la sección 35a. no había esclarecido debidamente el hecho y a fin de lograrlo practica activas averiguaciones.

Cadaver de Gregorio Rodolfo Fernandez

He aquí los antecedentes del suceso que nos ocupa:

En la calle Manzanares 1756, paraje un tanto despoblado, existe una humilde vivienda compuesta de dos habitaciones. La primera de éstas es ocupada por el propietario de la finca Domingo Caruso y la otra por Gregorio Rodolfo Fernández, argentino, de 63 años de edad, soltero y Juan García, español, de 31 años, también soltero.

Estos, hasta hace cuatro meses vivieron en la casa Laguna 649 y a fines de octubre alquilaron la habitación que actualmente ocupaban y por la cual pagaban 25 pesos.

Fernández y García que desde hace 15 años trabajaban juntos se ocupaban en la fabricación de empanadas, parte de las cuales vendían en diversos comercios y el resto en la vía pública.

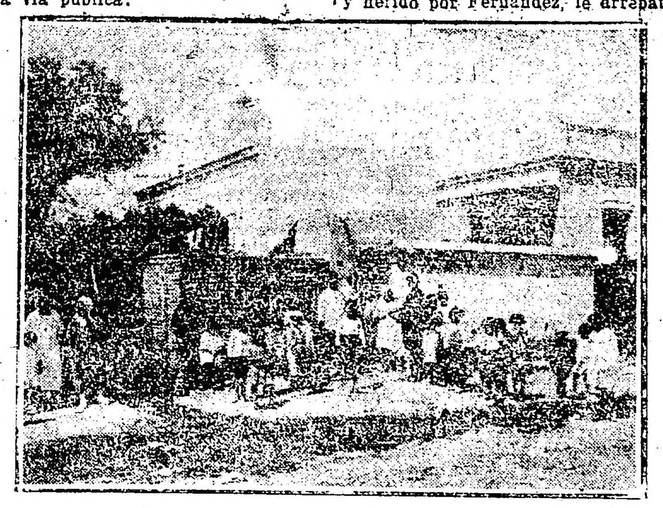

Frente a la casa en que ocurrio el hecho

Desde que los dos hombres vivían allí, según declara Caruso, nunca tuvieron ninguna diferencia y por consiguiente no pensó jamas en que podía producirse un hecho de la gravedad del desarrollado esta madrugada.

Los socios se entendían perfectamente y acostumbraban a salir juntos por la noche después de cenar y regresaban al poco rato acostándose temprano. El dueño de casa hacia lo propio y por las mañanas no los veía salir dado que lo hacían muy temprano.

Hoy, a eso de las 4 los dos hombres ya estaban en pie y estuvieron conversando, en alta voz, tratando, según parece, de asuntos de intereses.

De pronto, la discusión fué subiendo de tono y los hombres se amenazaron de muerte. Apenas Caruso oyó esto y a juzgar por los gritos y el ruído producido por la caída de sillas, mesas y otros efectos, los dos hombres se trabaron en lucha.

Segundos después se oyeron unas voces en demanda de socorro y cuando acudió Caruso a fin de ver lo que ocurría, encontró tendidos en el suelo a los protagonistas, en medio de un gran charco de sangre.

Dada la gravedad del hecho, Caruso sin pérdida de tiempo salió a la calle y se encaminó a la seccional 35a., donde dió cuenta de lo ocurrido.

El comisario señor Pablo Carlevarino salió entonces para el lugar del suceso, distante 15 cuadras, y al comprobar la gravedad del mismo, requirió los servicios de la Asistencia Pública. Un practicante que concurrió momentos después, estableció que Fernández era cadáver y que García se hallaba en gravísimo estado.

Llevado éste al hospital Pirovano los facultativos que se dispusieron a practicarle la primera cura comprobaron que se hallaba herido de tres profundas puñaladas en la tetilla izquierda y de otra en la región abdominal.

Su estado era muy grave y sólo pudo declarar que al verse atacado y herido por Fernández, le arrebató el arma y se la sepultó en el pecho, ocasionándole una muerte instantánea.

Con respecto a las causas que motivaron el hecho nada pudo decir, y afin de establecerlas trabajan activamente el comisario Carlevarino y el auxiliar Gordo Gómez.

El arma empleada, que es un cuchillo de unos veinte centímetros de hoja, fué encontrado en la habitación, junto al cuerpo de García.

El juez de Instrucción Dr. Jaime Llavallol, que entiende en la causa, se constituyó esta mañana en el lugar del hecho acompañado de su secretario el Dr. Polito, disponiendo al retirarse que el cadáver de Fernández fuera recogido y llevado a la Morgue a los efectos de la autopsia.

Mari Garcia en el Hospital Pirovano

Un automóvil se precipitó contra una casa

DOS PASAJEROS RESULTARON LESIONADOS

Por la calle Chile corría en dirección al Oeste, en las últimas horas de ayer, un automóvil de alquiler guiado por su propietario Jose Fernandez, llevando como pasajeros a Máximo Damiani y Francisco Gonzalez.

Al llegar frente a la casa señalada con el número 367, de la citada arteria, a causas de haber patinado el coche en los rieles del tranvía, se precipitó contra el frente de la misma.

Como consecuencia del choque resultaron lesionados levemente los pasajeros, los que después de ser curados en una farmacia próxima se retiraron a sus domicilios.

El frente de la casa no sufrió desperfectos, no así el automóvil. Estos últimos aun no han sido valuados, a la espera del reconocimiento que debe hacer el perito policial.

Reyertas y lesiones

En la seccional 16a., se encuentra detenido el sujeto Antonio Bueni, quien a raíz de un incidente lesionó de un golpe de puño en la nariz a Manuel Estevez.

El hecho ocurrió en el interior de la fonda Lima 1336.

—Anoche a las 21 y 30 en el almacén San Antonio 398, los sujetos Antonio Cansado y Eugenio Blanco, que se hallan resentidos por cuestiones privadas, se trabaron en pelea, resultando lesionado levemente en la cara con un instrumento cortante, el último de los nombrados.

El acusado está detenido en la comisaría 32a.

—En una habitación de la casa Sadi Carnot 658, Camilo Palasqui, después de un cambio de palabras lesionó a golpes de puño a su compañero Félix Bernachea.

El agresor está detenido en la seccional 9a.

Supuestos dementes

Por suponerse tengan las facultades mentales alteradas se encuentran alojados en la comisaría 3a. y 45a., Jacobo Kramer y Serafín Díaz Castro, respectivamente.

Los nombrados serán remitidos esta tarde a la sala de observaciones de la calle Azcuénaga.

Daño intencional

POR QUINTA VEZ AUTORES DESCONOCIDOS ARROJAN ALQUITRAN EN UNA FINCA DE LA CALLE E. UNIDOS

Por quinta vez, en el término de un mes, autores desconocidos arrojaron botellas de alquitrán en el patio y frente de la casa Estados Unidos núm. 3428.

La ocupante de la misma Rosa Katz formuló la denuncia correspondiente, en la comisaría 8a., pero no avaluó los perjuicios.

En la citada seccional se practican activas averiguaciones para identificar y detener a los autores del daño que se presume son varios vecinos.

Se instruye el sumario correspondiente.

Sustracción de un vehículo

Hoy a las 6 y 30, denunció Antonio Fernández, que autores desconocidos le sustrajeron un carro de dos ruedas que estima en 500 pesos el que había dejado estacionado momentáneamente frente a su domicilio Mariano Acosta 1428.

Del hecho se dió cuenta al señor juez de instrucción doctor Artemio Moreno.

Acidentes del tráfico

Anoche a las 22 y 45, en la calle Cabildo frente al número 2710, el automovil particular número 31339, guiado por Angel Fiaño, arrolló a Antonio Espinelli, produciéndole lesiones en la cabeza que le fueron curadas en el hospital Pirovano.

El chauffeur se encuentra detenido en la seccional 33a.

Dos transeuntes fueron asaltados y robados

Se perpetraron esos atentados en jurisdicción de la comisaría 31a.

Anoche a las 21 en circunstancias que Angel Granieri, italiano, de 54 años de edad, viudo, armero, domiciliado Páez 526 transitaba por la calle Dorrego al llegar a la esquina de Ancon le fué interceptado el paso por tres sujetos desconocidos, dos de ellos armados de cuchillos y uno de revólver.

Después de amenazarlo de muerte si profería un grito, uno de los delincuentes se dispuso a registrarle las ropas, despojándolo de un reloj, dinero y efectos que la víctima avaluó en 62 pesos.

Hecho esto los delincuentes huyeron y el damnificado concurrió momentos después a la comisaría 31a. donde formuló la denuncia correspondiente.

—Treinta minutos después, en jurisdicción de la misma seccional fué asaltado Juan F. Guerrero, argentino, de 28 años de edad, soltero, domiciliado Malabia 3242.

El nombrado que transitaba por la calle Jorge Newbery, en dirección a su casa, al llegar a la esquina de Amenabar fué tomado fuertemente de los brazos, por la espalda, por dos individuos quienes lo acometieron a golpes de puño y luego le despojaron de documentos y efectos avaluados en 40 pesos.

Los asaltantes que fugaron enseguida de cometido el hecho, desaparecieron en contados segundos, fa recidos por la obscuridad del para

La policía de la sección 31a. procura identificar y detener a los delincuentes con aviso al señor juez de instrucción, Dr. Arturo L. Domínguez.

Esta madrugada se produjo un incendio en un galpón

Este quedó completamente destruído.—Diez mil pesos de pérdida

En las primeras horas de la madrugada de hoy, se produjo en jurisdicción de la comisaría 8a., un violento incendio que, destruyó por completo un galpón que servía de depósito de muebles y de aceite.

El fuego, que pronto adquirió grandes proporciones, fué notado por varios vecinos, los que inmediatamente dieron cuenta de la novedad a un vigilante de la citada seccional que se hallaba de facción en una esquina proxima.

Este, después de comprobar la veracidad de la denuncia solicitó telefónicamente los servicios del Cuerpo de Bomberos, y dió cuenta del hecho a sus superiores.

Lo que se quemaba era, como decimos anteriormente, un galpón, ubicado en los fondos de la finca señalada con el número 3265 de la calle Belgrano.

Pocos minutos después llegó al lugar del siniestro una dotación de bomberos al mando del mayor Luis Schenoni, Acto seguido se desplegaron dos líneas, una directa y otra de auxilio, con lo que se comenzó a atacar al fuego.

Como corrían peligro las casas vecinas, procedióse a localizar el foco, lo que fué conseguido después de arduo trabajo.

Una hora después el incendio fué extinguido. A pesar de la actividad desplegada por los bomberos, no pudieron conseguir éstos evitar la destrucción total del galpón y de las mercaderías que había en su interior.

Ocupábanlo en carácter de arrendatarios Mauricio Drokin, Luis Augier y José Amor, los que justipreciaban los perdido en diez mil pesos, teniendo seguros en varios compañías por igual suma.

La finca es propiedad del Banco de Galicia y Río de la Plata.

Los domicilios adyacentes, ocupados por varias familias, no sufrieron desperfectos.

Hasta ahora se ignora el origen que pudo tener el incendio.

Se ha dado intervención al juez de instrucción doctor Manuel L. Malbrán, a cargo del juzgado del doctor Lucas Luna Olmos.

PAGINA LITERARIA

El alma de Dorothy

Las artistas de cine tienen admiradores fervorosos. Diríamos mejor, los artistas, porque, en verdad, hay sufragios para unos y otras. Las librerías se han cansado de vender postales con las fotografías de los protagonistas del film.

Este encarnizamiento platónico viene a ser el reverso del ya histórico wetherismo.

Hasta hace algunos años prendábanse los lectores apasionados de los personajes de novela, llegando las señoritas románticas a desear morir como "María", de Jorge Isaac, mientras los jóvenes con propensiones al suicidio imitaban al héroe de Goethe. Ahora pasa lo contrario. En lugar de la crisis sentimental, producese en los espíritus una especie de reacción optimista, reafirmándose triunfante la alegría de vivir. Los "habitués" del biógrafo, que tienen predilección por determinados intérpretes de la escena muda, son felices con sólo contemplar las imágenes proyectadas en la pantalla.

Las chicas que se han enamorado perdidamente de William Farnun, Antonio Moreno, etc! ¿Y los hombres, jóvenes y viejos, que se han dejado alucinar por Dorothy Dalton, Perla White, las Talmage, Lois Wilson, Gloria Swanson?

Dorothy ha escrito un pequeño diario de impresiones cotidianas, para fijar los propios pensamientos. No se ha publicado aún. Nadie sabe si llegará a publicarse, pero Bárbara Litte, que visitó a la linda actriz, ha contado lo que leyera en el cuaderno de la intérprete eximia de "Rosa de fuego".

Precisamente, de esto nos hablaba, con férvido entusiasmo, un frecuentador del cinematógrafo, quien en sus exaltados ditirambo evocaba en nuestra mente la "pose" arrogante de Thuiller en el papel de Cyrano, junto a Roxana. Ni adolescente ni anciano caduco, sino hombre en la flor de la edad ¿podía amar así nuestro amigo a una imágen fugitiva hecha de luz y sombra?

El "diario" le habría revelado el alma de la "estrella", de la que hasta entonces conociera el cuerpo esbelto y sobre todo, la rubia cabeza amelenada y el semblante de divina langüidez y los ojos color de cielo, de mirar profundo.

Complacíase nuestro "pobre" amigo en glosar los pensameintos de su Dulcinea, tan vaporosa, lontana e hiperbólica como la de don Quijote. "La voluntad es mi fuerte". "Adoro mi trabajo y mi arte". "Leyendo una obra me conmuevo hasta sentir el deseo vehemente, irresistible de interpretarla". Y la página del amor? A no, esas palabras nuestras debieron sonar a herejía en los oídos de nuestro amigo, pues guardó silencio obstinado y triste como un atardecer de otoño, como el declinar de la vida.

La iglesia de Santo Tomé

(Anotaciones rápidas de un libro de viajes)

A las 9 y 1/2 de la noche llegamos á Santo Tomé. Desembarcamos y nos dirijimos á la plaza del pueblo. En un costado distinguimos una pared de piedra descubierta, con una puerta. Por la clase de material nos parece del tiempo de los jesuítas. La fachada se continúa por su izquierda con un muro qué tiene una puertecilla que franqueamos por llamarnos la atención en una especie de patio, dos pilares, uno de ladrilo y otro de palo, unidos por un travesaño del que pende una campana.

Haciendo juicios en alta voz se abre una puerta del fondo, en la que aparecen á la luz de una lámpara, las siluetas de dos hombres, uno con traje obscuro, de saco, y pañuelo grande anudado al cuello y el otro vestido de claro, quien viniendo á donde estamos, nos dice.

—Allí tienen el cura, si quieren verlo.

Nos dirijimos á la puerta alumbrada y comenzamos por disculpar nuestra presencia al señor que nos recibe.

Nos hace pasar y sentarnos al rededor de una pequeña mesa, sobre la que están la lámpara, una botella, un envuelto de tabaco, un librillo de papeles de cigarro y un breviario abierto. En el resto de la pequeña pieza, un catre de lona y un ropero pintado de obscuro. En la pared un impreso amarilloso, en un marco.

Nos dice el señor cura que le perdonásemos el modo cón que nos recibe, que ha estado enfermo, y que se había levantado aquel día de la cama.

Los entrecanos pelos rectos de la cara indican el tiempo que no ha podido afeitarse. En sus ojos negros brilla la inteligencia; pero sus mejillas hundidas, un claro en las muelas los labios gruesos y una contracción especial en la boca, sonrisa sardónica pesar disimulado ó lo que sea; y el anhelo en la respiración, la fatiga cuando habla, y el hervidero del pecho, le dan un aspecto y hace sugerir tales ideas, que no lo olvidaré jamás.

Mis compañeros le refieren nuestro viaje. Yo no puedo decir nada. Lo miro, observo; medito.

?Lleva usted mucho tiempo por acá, señor cura? le preguntan.

—Mucho, sí!—responde desviando la conversación con interrogaciones acerca de Buenos Aires.

Este cura, reflexiono yo, tal vez un hombre de valer, es víctima del medio en que se encuentra. Precisarfase organismo insensible, voluntad de bronce, vocación de santo, para resistir la acción del clima ardiente, soportar el desquicio de las creencias que por estos sitios produjo el desquicio de las misiones y sobre todo, para vivir fuera del mundo, fuera de la sociedad ilustrada, lejos de otros sacerdotes que amparan y fortalecen lejos de lo cultura que habrá conocido y en la que se habrá educado.

Y sin esperanza ya, que es la reflexión que más me oprime. Yo leo en esos pliegues de su rostro, que no puede, que no aspira á reparar el daño personal.

Le preguntamos si el edificio es del tiempo de los jesuítas. Responde que no, que la Misión estuvo algo más al sur; pero, que de las ruinas se trajeron las piedras.

Le rogamos nos enseñe alguna imágen ú ornamento de las Misiones.

Rebuzca en el ropero entre unas pocas prendas de ropa revuelta; mas, no halla lo que desea. Prende una vela y nos dice que le sigamos.

Entramos en la iglesia. De un mueble saca y nos muestra una casulla de felpa, bordada en oro y una estola. Es lo único que se consorva de indumentaria. Señala en el pavimento alguno que otro ladrilo y unas pocas baldosas de la misma procedencia.

—¿Este Cristo y aquel santo pertenecieron á las Misiones? le preguntamos.

Responde con un signo afirmativo. La cabeza y los brazos son movibles.

Yo me imagino esta iglesia llena de indios, y el predicador en aquel púlpito hablando de la cólera divina y en el momento solemne, á las santas imágenes, alzar los brazos y mover la cabeza, asombrando y aturdiendo á los oyentes.

Volvemos al despacho y tratamos de despedirnos. El cura hace esfuerzos para retenernos, se le conoce que siente necesidad de conversar. Yo sufro al verlo. Le tendemos la mano. Insiste en que nos sentemos. Hablamos un poco más, en pié; le dejamos nuestras tarjetas y haciendo un esfuerzo salimos al fin.

Los tres sentíamos sed de aire.

¡Que dulce es navegar en el hermoso río! ¡Cuan bellísima es la naturaleza!

M. Q. H.

De una poetisa salteña

La mosca, que tanto encono
Causa desde el hombro al mono,
No fué mosca antiguamente:
Por curiosa y por intrusa,
Todo el mundo así la acusa,
Cambió su ser de repente,
Y de gran dama altanera,
Es la mosca majadora
Que a todos va irreverente,

Tal historia singular
Deseando un día averiguar,
Fuíme a un sabio a interrogar:
—Deme datos fidedignos
De la mosca, y que sean dignos
De mentar.
—¿La mosca? ¿la mosca Hermosa,
Dama en extremo curiosa.
Averiguaba esto, aquello,
—¿Usted se depila el vello?
—¡Qué calva tan relumbrosa
¿Qué gusto, señor, tenía
El dulce que usted comía?
¡Y qué amargo aquel licor
Que usted tomaba, señor!
Observaba a sus vecinos
Y hacía mil desatinos.
Si ellos iban a pasear
Con ellos había de andar;
Si dialogaban amores,
Ella, oculta entre las flores,
Escuchaba distraída;
¡Pues señor, ya no era vida!...
Era tanta su inquietud
Y su falta de virtud,
Que doquiera se metía
Mil cosas graves veía,
Todo la inquieta sabía,
Comentaba, repetía.
En tantas partes estuvo,
Por tales sitios anduvo,
Y tan bajo descendió
La indomable dama aquella,
Que al fin una gran querella
Con un gran príncipe armó:
Del príncipe aquel, un día
La dama, por fantasía,
Quiso mirar las narices,
Y el príncipe más no pudo.
Y soltó un gran estornudo
En medio de dos actrices.
Tal falta de educación
Causó inmensa indignación,
Y el culto príncipe aquel
Buscó un sabio, diestro y fiel,
Que un brebaje preparó,
Y a la dama, con astucia,
Le brindó.
¡Oh, gran poder de la ciencia!
Fué aquello la sentencia
Del problema. ¡Qué portento!
De todos con gran contento
La dama, de pronto fría,
Sollozaba, se reía,
En fiebre a veces ardía.
Tenía locas convulsiones,
Hasta que a hora de oraciones
De pronto en calma quedó;
Dió un grito, se estremeció,
Y de gran dama altanera,
Tan inquieta, tan parlera,
Tan curiosa, tan cuentera,
En mosca se convirtió.
Y ¡es claro! naturalmente,
Como es cosa muy corriente,
Con sus mañas se quedó.

María TORRES FRIAS.

QUERENCIA

Jovencita, jovencita
La de los negros cabellos
Que se siente princesita
Por sus ojos, ojos bellos.

Yo quiero buena que eleves
Tu carita musulmana
Junto con tus labios breves
Donde el sentimiento emana.

Donde estoy semidormido
Contemplando con dulzura
Aquel castaño tupido
Do sellastes tu ventura.

Donde nos hemos confiado
Nuestras cuitas amorosas
En mi ventana acodados
Mirando inmóvil las rosas

José Demare.

Vida interior

Eres serena si el Dolor escalas,
e insaciable como una mariposa
si vas de miel en miel, de rosa en rosa...
¡Oh la intensa ilusión de tener alas!

Entre el abismo de las vidas malas,
donde la vida es ruda y tumultuosa,
hacia el azul, intacta y silenciosa,
como un aroma de virtud exhalas...

Eres lubre de lámpara encendida,
ante la esfinge triste de la vida,
que sonríe al dolor del pensamiento.

Y en tu claro interior de aguas tranquilas,
abisma dulcemente sus pupilas
la inmensidad azul del firmamento...

José VALDES.

Lopalo

Escondido

a G. LOPEZ NAGUIL

La suavidad es norma de la belleza pura,
todo tono menor, tal es su caso,
el que la vida vé desde la altura,
la vé siempre tranquila como el raso...

La sensación vulgar es siempre el grito,
y el dolor el más hondo una sonrisa;
subamos en silencio al infinito,
como sube la pluma por la brisa...

El gris es el color por excelencia,
— el otoño, la tarde y la beguina —
el color del silencio y de la ausencia,
y el humo de la lámpara divina...

La distinción está lejos del ruido,
yo no tengo diamantes ni los quiero,
pero he llevado un ópalo escondido,
en mi mano enguantada con esmero.

Fernán Félix DE AMADOR.
("Vita Absconditta").

Las verdades del barquero

En una ocasión — de esto hace ya varios años — estaba uno de mis hijos "creando" arabescos, con un lápiz sobre un papel. Creando es la palabra. ¿De la nada? De la nada no, pero del azar sí. Pues no le guiaba idea alguna previa. No iba a dar forma a tal o cual imagen de su fantasía, sino que buscaba, al azar de los trazos, la imagen. Iba a lo que le saliera. Y hacía líneas cerradas, círculos y óvalos que se entrecruzaban, arabescos en fin. Una especie de dibujos cubistas, sólo que curvilíneos y no rectilíneos.

De pronto "le salió" una figura como la que va aquí adjunta — y que copió del original que conservo — y al verla, exclamó: "¡Anda! ¡Una vieja!". Y yo que lo oía le pregunté cómo veía la vieja allí. Y entre los dos contemplamos la figura tal como se ve en la segunda.

Esto me dió que pensar sobre el proceso de la creación artística.

El niño no se proponía dibujar una vieja ni otra figura representativa alguna; el niño no se proponía sino distraerse dando juego a la fantasía. Acaso satisfacer un instinto artístico recreativo y buscar formas nuevas. ¿Cómo? Al azar. Y después de haber hecho los trazos de la figura, vió en ella una vieja: descubrió que era la representación de una vieja.

"Si sale con barbas, San Antón y sino la Purísima Concepción". He aquí un dicho decidero que encierra mucha más doctrina estética — o mejor, artística — de lo que se cree. Y os aseguro que las representaciones más significativas, más firmes, más bellas, suelen ser aquellas en que el artista va a lo que salga. Diríase que es la obra misma la que lleva la mano del artífice, y por caminos que éste ignoraba. Es la obra la que se hace así misma.

Y si esto ocurre en las artes plásticas, en el dibujo, en la pintura, en la escultura, ocurre también algo análogo en el arte literario. Y más en la poesía. ¿Qué es la rima — la rima generadora, como se ha dicho — sino un elemento de azar que nos sugiere imágines? Para colocar un consonante se descubre una metáfora. Lo que se ve en el Dante acaso más que en otro rimador.

De mí, que he hecho no pocos versos, sé deciros que las poesías que me han resultado más unas, más de una pieza, más enteras, no aquellas en que al escribir el primer verso no sabía lo que habría de decir después. Cada verso sacaba al que le seguía. Y la unidad del conjunto dependía de la unidad de mi estado de ánimo. No era una unidad de concepto, sino de sentimiento.

Y estos mismos artículos, o pequeños ensayos, u hojas sueltas, que suelen ser — sin petulancia lo digo — pequeños poemas en prosa, me salen a las veces como le salió la vieja a mi hijo. Ni yo sé cuando los empiezo, cómo van a acabar. Es decir, yo soy acaso, el que menos lo sé. Y esta es la verdadera creación artística.

Y no sólo artículos breves, sino obras de mayor extensión surgen así. De la decena de novelas, entre largas y cortas, que llevó publicadas, no hay acaso ninguna que tenga la unidad íntima, esencial, profunda, que "Niebla", a pesar de su constante divagación, y esa novela la comencé al azar, creando sus personajes según la escribía. Eran más bien ellos los que se iban haciendo. Y tengo la íntima convicción de que no participan los más de mis lectores habituales, de que el Augusto Pérez, de mi "Niebla" es un personaje tan de una pieza, tan uno, tan lleno de vida, tan representativo, tan criatura en fin, como el Alejandro Gómez, de mi "Nada menos que todo un hombre" (que forma parte de mis "Tres novelas y un prólogo"), que pasa por ser la figura de más relieve y más vida que he logrado crear. Aquel pobre hombre pasivo, que se deja hacer y vivir, es tan criatura, tan yo, tan real, tan propio, como este varón activo, que hace y vive y crea.

No es sólo un carácter lo que en dramaturgia se llama así. A las veces lo característico de un hombre es no tener eso que se llama por excelencia un carácter. También la niebla tiene contornos y cabe dibujar la niebla.

Pero el arabesco no es precisamente la niebla. El arabesco es lo que no obedece a una lógica de finalidad práctica. Como no suelen obedecer a ella muchos de estos pequeños ensayos. Cosa que no satisface a los lectores de instintos instructivos, enciclopédicos o pedagógicos, los que van a buscar la lección o la tesis. Y estos tales harán mejor en ir al sermón o al mitin o a la conferencia, que no en leerme, en estos casos.

Lo que da ese tono ferozmente — esta es la palabra — didáctico a lo más de nuestra literatura clásica castellana es que no era literatura creativa poética, sino constructiva, oratoria, literatura de sermón; era de lección y no de pura contemplación. Cuando la más fuerte, la más profunda lección es la que nos da la contemplación desinteresada.

Paso hoy en España por ser el publicista más tendencioso y se dice de mí que en vez de hacer arte puro, literatura, hago campañas políticas Y no es así. Lo que hago es historia. La hago y la escribo. Hago historia escribiendo y contando la historia del día, la coetánea, la del momento. Y lo que hay es que como no callo nada de lo que veo y oigo y siento y suelto la queja siempre que me duele la realidad y no me propongo al contar historia otra cosa que hacerla, las gentes se desconciertan. Sin percatarse de que el exito de mis campañas se debe a su carácter artístico, a su valor creativo. No voy buscando la vieja, sino que, como le sucedía a mi hijo, me la encuentro en mis creaciones. Y éstas son las verdades del barquero.

Cuando hace poco me excitaba Enrique Gómez Carrillo a que dejase la política y me consagrara a la literatura tan solo, no se percataba de que mi política es literatura, o mejor poesía, y que mi poesía es política.

Estos mismos ensayos, en arabesco, al azar de la improvisación, son mucho más políticos-cívicos de lo que parecen. ¿Qué cómo?

Miguel de Unamuno.

La calle Florida vista por un provinciano

Florida, la, bien nombrada, como la llama Gómez Carrillo, es la vía aristocrática de Buenos Aires que conserva aún rasgos peculiares que delatan, a pesar del grueso barniz cosmopolita que todo lo cubre, su vieja estirpe colonial. Y si algún rascacielos levanta, insolentemente, sus catorce pisos arquitecturados de acuerdo con las exigencias modernas, el mismo trazado de la calle, quizá rememora al viajero la leyenda galante de los antiguos balcones en que las abuelas y los abuelos de la actual generación entretenían sus ocios señoriales bajo los atardeceres propicios de otra edad histórica.

A pesar de todo, la antigua calle ha conservado su tradición de lugar obligado de reunión, tal como nos cuentan viejos cronicones, aunque naturalmente, modificada al contacto de la realidad moderna.

Pero, mientras tanto, entremos por ella, a la hora en que sus esplendores parecen realzarse en un encantamiento inverosímil de suntuosidades y de elegancias...

Son las seis de la tarde...

Un derroche de luces, en la ambigüedad multicolor de sus reverberaciones, pone en todo un marco de belleza inenarrable. Los escaparates resplandecen en el insinuante halago de sus atractivos...

Una abigarrada multitud llena las aceras y aun la calzada, pues, por una disposición intenderil que se ha perpetuado a través de los años, el tráfico de carruajes se detiene para dar paso a la avalancha de viandantes que parecen darse cita a esa hora. Entremos. Lo primero que atrae nuestras miradas, es una interesante figura de mujer en quien pocos parecen reparar...

Su paso tardo y acompasado armoniza el balanceo eurítmico de un cuerpo escultural, hecho al abrigo de todas las caricias... Es una "cocotte" criolla... Al pasar nos ha soslayado un mirada insinuante y provocativa.

Seguimos...

Las voces de los vendedores de diarios, que pregonan sus mercancías de la tarde, nos aturden. Un grupo estacionado frente a un escaparate de una tienda de lujo, donde la fecunda inventiva mercantil ha colocado algún objeto deconocido, nos interrumpe el paso.

Más adelante, llama nuestra atención una aristocrática matrona que nos mira con altanería a través de los "impertinentes". La acompaña una joven de airoso porte tez pálida y ojos profundamente negros que a nosotros se nos antojan dos interrogantes abiertos.

Entre tanto, han pasado por nuestro lado dos jovencitas desenvueltas y discretas, en quienes la alegría de vivir parece exteriorizarse en dos mejillas frescas y sonrosadas como pomas maduras... Son sin duda dos colegialas de alguna academia libre...

Un grave señor de pelo y bigote canos, que camina algunos pasos delante de nosotros, se ha detenido a mirarlas. Al pasar por su lado hemos visto sus ojos apagosos, pero encendidos momentáneamente por sensualismos de sátiro viejo.

Un poco más adelante, volvemos nuestras miradas y no sin cierta extrañeza notamos que el grave señor de pelo y bigote canos ha desaparecido tras de quien sabe qué imposible quimera...

Nos sonreímos filosóficamente y proseguimos nuestra peregrinación de observadores a través del hormigueo humano, elegante y despreocupado, que parece confundir en un mismo afán realista y sentimental a la vez, todos los tipos y todas las edades.

En una bocacalle, encontramos algo típico de esta gran urbe, centro propicio para todas las actividades: una "patota" de "niños bien". Nos detenemos disimuladamente a algunos pasos de distancia. Son ocho o diez y todos como formados en un mismo patrón ridículo y exagerado de una moda casi femenina, donde el ingenio del sastre ha procurado suplir lo que les falta de pecho y les sobra de vientre. De ojos sin luz, rostros alargados y febriles, con esa palidez estereotipada con el afán noctámbulo y voluptuoso a través de ruletas, clubs y "cabarets" aristocráticos, nos dejan una sensación de piedad y de tristeza al mismo tiempo.

Pero, mientras tanto, reparamos que un grupo de obreras que sale de una gran tienda de una de las calles adyacentes, se acerca incautamente, con esa confianza espontánea y sencilla de palomas en libertad. La "patota" se prepara para recibirlas con dignidad y apenas el grupo está a unos metros de distancia, los instintos se desatan en un tumulto de piropos procaces e irreverentes, que es recibido con la resignación impotente de la delibilidad femenina.

Al alejarnos, llevando en nuestro espíritu la impresión imborrable de esta escena, hemos recordado con pesimismo las palabras que la adulación de Gómez Carrillo ha escrito a manera de cortesana invitación: "¡Venid aquí, tenorios de la carrera de San Jerónimo, venid y aprended a admirar sin insolencia y a cortejar sin grosería! Y vosotras también, las morenas señoritas de las galerías de Milán, haced el viaje hasta esta tierra si queréis recibir una lección de galanteo distinguido..."

Y ya lejos del ajetreo bullicioso, mientras vamos por una de las calles más apacibles y silenciosas de esta Babilonia moderna, viene a nuestra mente el poema de Fernández Moreno, "Florida", en su síntesis admirable de dos versos:

"..... ....
....
con los ojos siempre a ras
de las piernas de las niñas".

Emilio A. Christensen.

Credo de ilusión

Para ALFONSINA STORNI.

Tener en la cabeza perspectivas,
en el alma bastante ilusiones...
soñar siempre y a la vida entretenerla
con sonrisas, perfumes y canciones.

Amar lo desconocido, lo ignoto;
aspirar siempre a la cumbre, a la [luz...
eso es ser en la vida idealista!
hermano del mártir, señor de la [Cruz...

¡Arriba, pues, los que amen la ven[tura
llevando en sus lomos plumas de [cóndor
que Pan desde allí nos clama y apu[ra...

¡Arriba que allí entre fiestas de es[trellas
y cerca de Dios, más buenos seremos
y habrá de la vida, cosas más be[llas!...
. . . . . .

Gabriel F. Storni.

(De mi libro en prensa "Los líricos antojos").

El pedante humillado

El homúnculo regordete, jugador y dipsómano, emite opiniones groseras sobre las personas y las cosas.

En sus ojuelos azules brilla la burla plebeya. Sus palabras son eco de la odiosa monserga de los subarbios. Su risa es ratonil y cloacesca.

—Es cosa difícil la vida en este pueblejo miserable — exclama con énfasis. Cuando estas gentes forjan sobre alguien un juicio estúpido, prevalece como una marca.

—Ciertamente,— contesté.— Anoche mismo te defendí en casa de unas amigas tuyas, que aseguraban que eras tonto, cobarde, pedante y víctima nocturna de las copas y los dados.

—¿Y qué replicaste a esas locas?

—Que no eres tan tonto y cobarde como pareces. Que el mundo es vasto, y que en él existen millares de seres mas pedantes y más viciosos que tú.

Froylán TURCIOS.

Todo es para ser amado

Ama tu casa y la tierra en que la levantase al levantarte tú mismo de ella; y no llames patrio sino a eso, no a estados levantados por la vana soberbia de los hombres, otro automatismo en que ha sido ahogada la voz de la tierra; atiende a esa voz viva solamente y, donde la entiendas, lo que se puede llamar entender hasta las entrañas, allí está la patria. Sólo por esto podrías dar la vida, y esta es la señal — ¿te acuerdas? ésta es la señal del amor; ésta es, pues, tu patria viva, no el mundo. ¿Qué es para ti el mundo? Sólo el Hijo directo de Dios que hizo toda la tierra, puede dar su vida por el mundo, así sólo para El era ésta la patria. Pero tú eres hijo directo de tu tierra. ¿Podrías dar la vida siquiera por este pedazo? Lo dudo. Bastante tiene, pues, para esforzar tu amor.

Ama tu oficio, tu vocación, tu estrella; aquello para que sirves; aquello en que eres realmente uno entre los hombres. Esfuérzate en tu quehacer como de que cada pensamiento que pones en él, de cada pieza que ajustes, de cada golpe de un martillo dependerá la vida de la humanidad. Y depende, créelo. Si olvidándote de ti mismo te pones todo con amor en tu trabajo, haces más que un emperador rigiendo indolentemente sus estados; haces más que el que inventa una teoría universal para satisfacer a su soberbia. Puedes desdeñar todo esto y el arreglo del mundo. Haga cada uno todo su deber en su casa, y basta. Porque el mundo no es más que el conjunto de las casas. Y todo tu deber en tu casa es vivir, es estar vivo. Vivid todos un solo momento sabiendo amarlo, y viviréis.

Amalo tú, al menos, este momento que ahora pasa...; que no pasa, créeme, porque estamos sellados en eternidad; y en este momento, tuyo — todo el pasado y todo el porvenir del mundo. Amando, pues, el momento, vives en la vida eterna. Nada hay despreciable y muerto sin la pereza del caos, que es desamor, y sus fantasmas; pero todo lo que ha pasado delante de ti vive en ti — el sol, la lluvia, la noche, el niño que va cantando por la calle, el perro que duerme, el grito que oyes, el pelo [illegible] — todo es para ser eterno, todo es amable. Todo.

Juan MARAGALL.

Un libro chileno

"La revolución social"

El autor de esta obra, cuya actualidad nadie discutirá, ha adoptado una posición que la recomienda al público lector: la del hombre estudioso, que observa serenamente los fenómenos sociales, sin embarcarse en determinada tendencia. Sin duda que el señor Riesco Larrain hace, en el capítulo final, profesión de fe republicana, mas sus convicciones democráticas no le impiden verificar el análisis de los hechos con amplitud de criterio y libertad absoluta de prejuicios. Realiza esta tarea de investigación científica objetivamente, sin desdeñar ninguno de los aspectos de las transformaciones que se operan en los pueblos modernos, ya por vía de evolución, ya a consecuencia de crisis que conmueven hasta las bases de las colectividades comprometiendo su estabilidad.

Anteriores producciones acreditaban la señalada condición del escritor chileno. Había éste dado a la imprenta "La pena como institución jurídica preventiva" (1909), "Cuestiones políticas y religiosas" (1911) y "La cuestión social" (1922). No tenía la unilateralidad del doctrinario militante en un partido cualquiera, ni siquiera la suficiencia de un Lehón para sentar juicios definitivos. Comportábase, repetimos, como espectador de su época, anheloso de interpretar los sucesos, disponiéndolos ordenadamente, de manera de descubrir las leyes sociológicas a que se ajustan, no sin anotar al margen el influjo de las ideas.

El señor Riesco Larrain ha logrado el propósito que alentara y que consistía en examinar detenidamente, a la luz de documentación inobjetable, el génesis y el desarrollo de la revolución social. El cuadro por él trazado tiene algo de cinematográfico, pues muestra en vertiginosa sucesión de imágenes el movimiento que tuvo como punto de partida el marxismo y la primera Internacional y que ha rematado en el comunismo de la Rusia de los soviets. La obra ofrece toda una visión panorámica, para darnos la cual el autor no ha perdonado detalle. Así el suyo es valioso libro de consulta para quienes deseen informarse prolijamente de esta materia, hasta tenerla al dedillo.

La mayor parte del grueso volumen — muy cerca de setecientas páginas — está dedicada a la experimentación bolseviqui. La exposición es sencillamente magistral y la crítica atinadísima. No se aparta el autor un instante de las comprobaciones; va siguiendo su método hasta el fin. Lejos de perder tiempo en disquisiciones metafísicas sobre el problema social, prefiere registrar y catalogar los acontecimientos, para llegar al cabo a proporcionar al lector la fuerte impresión de conjunto a que aludiéramos.

¿Cree el señor Riesco Larrain en la factibilidad de la revolución social? El la considera como una amenaza para los pueblos donde la democracia o no ha triunfado o ha caído en relajamiento. La amenaza es, para el escritor chileno, nada hipotética; está ahí en el horizonte, apuntando sus albores rojizos. ¿Remedio? ¿Preservación? La verdad democrática en la vida institucional.

DE LAS PROVINCIAS Y TERRITORIOS

BUENOS AIRES

DE LA PLATA

(DE NUESTRA AGENCIA)

Sin sesión en el Senado

LA PLATA, febrero 27. — Las gestiones que venían realizándose para que la Cámara de Senadores lograra reunirse en esta semana, han fracasado por completo.

Ayer, día de sesión, la inasistencia fué absoluta y lo mismo se descuenta que ocurrirá el viernes, pues los senadores se encuentran en sus respectivas localidades, ocupados en la campaña para los comicios del próximo domingo.

En el caso de reanudarse las sesiones en el actual período, nunca ocurrirá hasta pasadas las fiestas de carnaval, por lo que hasta entonces no remitirá el P. E. los pliegos solicitando acuerdo para diversos nombramientos.

Aniversario del fallecimiento de Almafuerte

LA PLATA, febrero 27. — Se cumple mañana el séptimo aniversario del fallecimiento de Almafuerte.

Con ese motivo, el Ateneo que lleva el nombre del poeta, ha organizado un acto público, que tendrá lugar a las 10 horas, en el cementerio local.

Frente a la tumba de Almafuerte harán uso de la palabra varios oradores, y el señor José María Olmos Cárdenas recitará algunas poesías del eximio vate fallecido.

El Ateneo Almafuerte ha invitado a sus asociados y al público en general a asistir al acto.

El camino afirmado a Avellaneda

LA PLATA, febrero 27. — El gobernador, señor Cantilo, recorrió ayer el camino afirmado de La Plata a Avellaneda, deteniéndose en las estaciones de policía con el objeto de interarse personalmente del servicio de las mismas y sus necesidades, frente al tráfico cada día mayor en esa vía de comunicación y a los accidentes que se producen.

Más tarde, el señor Cantilo hizo una visita al señor Procter, una de las víctimas del lamentable suceso que ocurrió el sábado último.

Departamento Provincial del Trabajo

SUMAS DEPOSITADAS EN EL BANCO DE LA PROVINCIA POR ACCIDENTES

LA PLATA, febrero 27 — Han sido depositadas en el Banco de la Provincia de Buenos Aires, cuenta "Sección Accidentes", por patronos y compañías de seguros, las siguientes sumas en concepto de indemnización:

Eugenio Calarotti, $ 158.40 moneda nacional; Severo Carnel, 90; Juan Sabrano, 353.64; Felipe Constantini, 6.000; Pascual Alegretti, 330; Juan Farías, 2.031; Manuel Marín, 240; Joaquín Requena, 2.051.20, y Alicio Constante Lotti, 119.

—La misma Dirección General, ha ordenado la entrega de las siguientes indemnizaciones:

A Guillermo Pozzi, $ 1.172.90 moneda nacional; a Julio Sánchez, de Tandil, $ 281.40 m|n.; a José Mariani, de Bahía Blanca, $ 184.38; a Luis Laccana, de Campana, $ 327.20; a Bernardo Inda, $ 363.85; a José Spenger, $ 282.68, de Baradero; a Enrique Redenbart, de Avellaneda, $ 415; a Florencio Carrera Albarenga, de San Isidro, $ 2.478; a Francisco Berardo, de Dolores, $ 527; y a Próspero Borgno, $ 2.540, de Zárate.

—Se ha aplicado una multa de pesos 5.000 m|n., a los señores Bautista Lasalle y Hnos., de Tandil, por infracción al artículo 4.o del decreto reglamentario de la ley 9688, por no denunciar el accidente ocurrido a su obrero José Rodríguez.

—Se ha ordenado se transfiera, de la Cuenta Indemnizaciones, a la orden del juez de primera instancia en lo civil de la Capital Dep. Miguel Bent, secretaría Albina y como pertenecientes a la sucesión Antonio Cueco, de Baradero, la suma de pesos 4.800 m|n.

—La Sección Accidentes, de este Departamento, ha practicado las siguientes liquidaciones:

A Antonio Rauch, de Quilmes, pesos 751.93 m|n.; a Juan Torres, pesos 469, de Tandil; a Tomás Garques, de Tandil, $ 462.80, y a Tomás Cart, de Tandil, $ 489.20 m|n.

Dirección Gral. de Rentas

RECAUDACION DE IMPUESTOS

LA PLATA, febrero 27 — El día 23 del corriente ingresaron a la contaduría de la Dirección Rentas, por concepto de impuestos, las siguientes sumas:

Contribución territorial, pesos moneda nacional 43.763.82; producción agropecuaria, 7.531.10; caminos, 7.570.19; sellos, 16.961.30; contribución de afirmados, 1.190.37; pavimentación de la capital, 237.77; recursos de años anteriores, 1.360.31; multas, 62.31; desagües, 3.172.63; al consumo, 3.930.74. Total general: $ 83.919.75.

Las fiestas de Carnaval

DIVERSAS INFORMACIONES

LA PLATA, febrero 27. — Continuó ayer en el hall de la Municipalidad, la subasta de palcos para el corso de Carnaval. Los precios pagados por los medios palcos llegaron a cantidades exorbitantes, dando así la impresión de que la fiesta de carnaval, la más popular y económica de todas hasta hace pocos años, viene resultando sólo una diversión para la gente adinerada.

El promedio de ayer, pesos 71.40 el medio palco, que hace pocos años se pagaba 10 o 15 pesos, corrobora tal impresión, a la vez que el entusiasmo que por estas fiestas pone de manifiesto el público.

Ha habido, claro está, un poco de exageración en el mismo público al revelar tal entusiasmo, que ha sido, como se ve, bien explotado por los funcionarios encargados de la subasta de palcos.

La concurrencia de ayer fué superior a la de días anteriores, siendo mucha la gente que se ha quedado sin adquirir palcos, ya agotados en las calles centrales.

Hoy, a las 17, se rematarán los palcos rezagados, que son los siguientes: de plaza Italia a calle 45, once medios palco; de 45 a 46, dos medios palcos; de 58 a 59, nueve medios palcos, y de 59 a plaza Rocha. Las personas que no hayan abonado aún el importe de los palcos rematados, serán esperadas hasta hoy, de 13 a 17 horas.

La nómina de las familias que adquirieron palcos ayer, es la siguiente:

De 50 a 51 — Machado 62, Rolleri 67, Botto 70, Pérez Montes 70, Santamaría 70, García 70, Hourignan De Nazari 72, Chicino 74, Dihel 75, Corvetta 73, Lagos (entero) 144, Trigo Viera y Paez Burgos 80, De Micheli 70, Bianquet 72, De la Cruz 73, Girdano 72, Labrano 73, Pezzotti 75, Lustig y Arauz 73, García 70, Sobredo 73 pesos.

De 51 a 53 — Ponsatti y Gascón (entero) 140, Rébora id. 160, De Cano 73, Correa 78, González Arzac (entero) 160, Alsina 80, Menéndez 80, Reylli 75, Scáziga 75, Fajardo (entero) 162, Sellso (entero) 160, Rojas id. 162, Gnecco 100, De la Fuente 80, Gordon 76, Carnelli 76, Hernández 73, Krause 60, Apreda 76, Caminos (entero) 152, Maldonado 75, Ves Lozada y Gnecco (entero) 152, Urraza 69, Sáenz (entero) 152, Suero 73, Saborido y Azarri 73, Frola 75, González Ramella 72, Humet (entero) 150, Curto 72.50, De la Canal 75, Dum y Julianes Isla (entero) 150, Carrasquet y Lorda 72, Demaría 70, Merla (entero) 144, Marchissotti 72, Luna 72, Mallola (entero) 144, Lenzi 72, Santoro y Carvallo 71.50, Destazzi 72, Arlandini 72, Cortezzi 72, Zufriategui 71, Busquet (entero) 141.

De 53 a 54 — Taurel (entero) 142, Elicabe id. 141, Laurel 72.50, Loustalet 72, Galán 72, Pozzo 70.50, Quiroga 71, Galán E. 70, Del Río 70 Lavapeur 69, Martiarena 69, Villarino 65, Paz 65, Negri 65.50, Vigier 65.50, Marino 70, Laferrieri 66, Ferrer 67, Sáenz Quesada (entero) 130 Flaqué 65, García 63, Campos 65, Anvaria 65, Zorzoli y Valiente 65, Méndez 64.

—Han sido elevados al jefe de policía los planos del recorrido del corso, con indicación de las entradas, pidiéndole preste la vigilancia policial necesaria que la cobranza de entradas de vehículos y tome las medidas necesarias para que con los empleados municipales, se organice en forma debida el tráfico, de manera que el corso no sufra una sola interrupción.

PLAN HOSPITALARIO

Hospital regional de General Villegas

Características del nuevo instituto según el proyecto del Ministerio de Obras Públicas

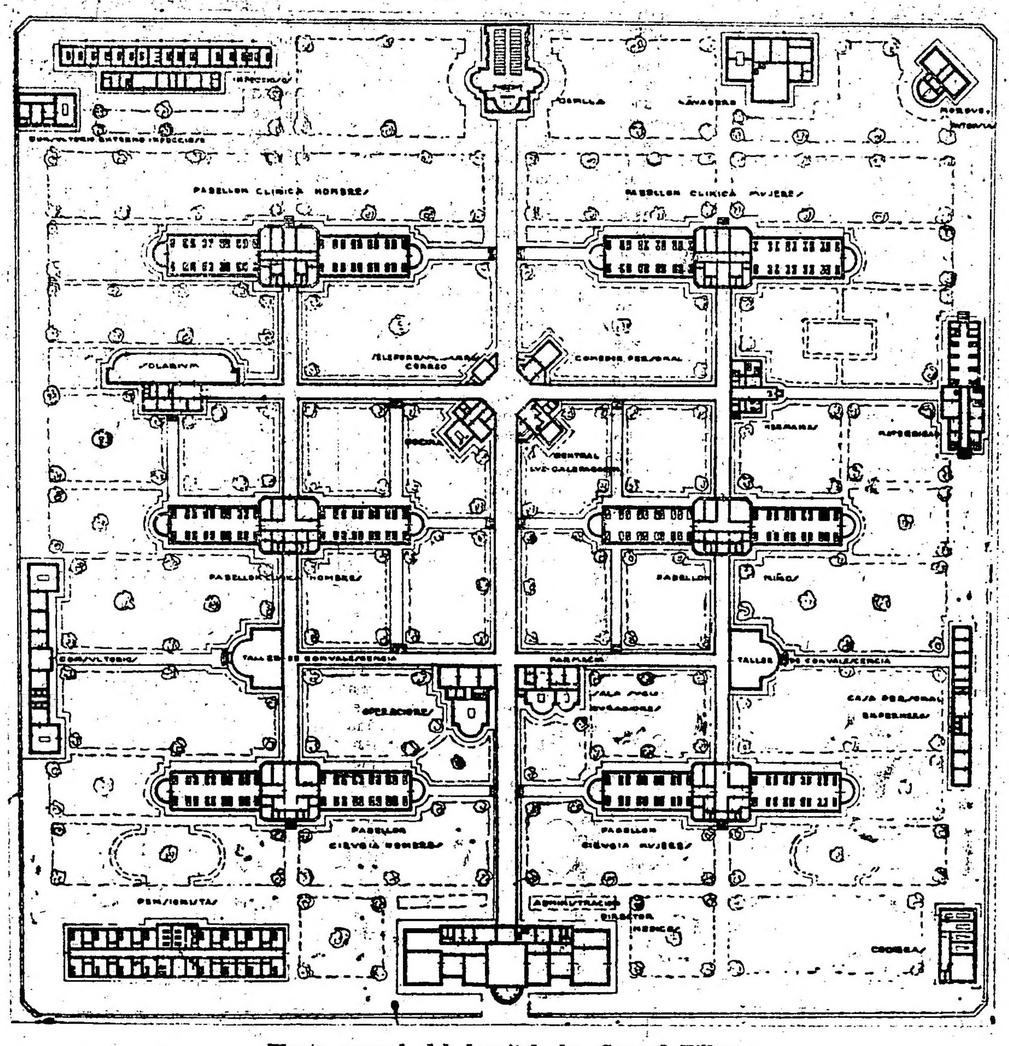

Planta general del hospital de General Villegas

LA PLATA, febrero 27. — Para la construcción del hospital de General Villegas, que figura entre los ocho proyectados por el Ministerio de de Obras Públicas de la Provincia, la División de Arquitectura de dicho ministerio ha preparado el siguiente plan general:

LA DISPOSICION DEL ESTABLECIMIENTO—

Estará dotado de 24 pabellones, siendo éstos en sus diversos servicios aplicados a párvulos y adultos de ambos sexos.

En el frente y en primer término, se encuentra el pabellón destinado a la dirección de administración; en los ángulos, opuestos al citado edificio, el pabellón para pensionistas, cochera, y, haciendo línea con éste, la casa de peones, maternidad, morgue y autopsia.

Del lado opuesto al frente se encuentran emplazados el pabellón para infecciosos, lavadero y consultorio para infecciosos externos y otro consultorio con acceso a éste por la parte O.

LOS PABELLONES DE ENFERMOS

Los pabellones de enfermos se dividen en seis grandes edificios formados por dos salas con cuarenta camas, y en cada uno de los dos edificios citados, dos son para cirugía (hombres y mujeres), tres para clínica (dos para hombres y uno para mujeres, y uno para niños), siendo el total de pacientes 240.

El edificio destinado a infecciosos será de capacidad para doce enfermos; el de maternidad para diez parturientas y el de pensionistas, de dos personas y con 30 piezas de primera y seis camas de segunda clase.

INSTALACIONES ESPECIALES—

Un conjunto de cuatro edificios está destinado para cocinas, comedor, personal, máquinas calefacción y servicio de correspondencia.

En la misma orientación y algo distanciados del conjunto de pabellones antes mencionados se encuentran otros dos formados por la sala de operaciones, curaciones, y farmacia, y lateralmente dispuestos el pabellón de hermanas, solarium y dos edificios destinados a convalecientes.

La calefacción será general y de alta presión, el alumbrado eléctrico y ubicado según las disposiciones recientes.

COMUNICACION, CERCADO Y ASPECTO GENERAL—

Todos los edificios estarán en comunicación directa entre sí por medio de galerías techadas, y los pabellones destinados a cirugía y medicina estarán convenientemente orientados para su perfecta aireación.

El terreno se cercará con alambre de púa tejido que descansará sobre pilares de mampostería de 1 m. de alto, estando todos los edificios circundados por jardines con plantaciones de eucaliptos, álamos, etc.

El aspecto y forma de los edificios será sencillo, resultando por tanto su conjunto arquitectónico armónico al objeto a que se destina la construcción.

Universitarias

LA PLATA, febrero 27. — Se hace saber a los alumnos de la Escuela de Medicina Operatoria, que deban rendir examen, que pueden realizar trabajos prácticos el próximo jueves, a las 7.30 horas.

Desde la fecha se abonan, en secretaría, los sueldos por enero último.

Para hoy miércoles, a las 21, está citado el Consejo Directivo.

SANTA FE

(DE NUESTRA AGENCIA)

CONFERENCIAS ESCOLARES

SANTA FE, febrero 27. — De acuerdo con lo resuelto en la reunión que realizó últimamente el cuerpo de inspectores del Consejo General de Educación, sobre las conferencias que deberán pronunciar aquéllos en las escuelas de la provincia, el inspector señor Miguel Bouvier dió ayer una en Santa Teresa. Mañana dará otra en San Urbano, y el 6 de marzo una en Rufino.

El inspector señor Yusta Deheza hablará el 6 de marzo en Esperanza, y el señor Claudio Garramiño, el mismo día en Totoras, y el 8, en Las Rosas. El señor Manuel Muguen dará una conferencia el 23 del mes próximo en San Cristóbal, y el señor Ovidio Torrolja pronunciará otra el 25 en la escuela "Sarmiento", de esta capital.

PAGO DE LAS PATENTES COMERCIALES

SANTA FE, febrero 27. — La receptoría de rentas de la provincia ha recordado a los interesados que el 28 del mes en curso vencerá el plazo acordado para el pago sin multa de las patentes de comercios. Pasada dicha fecha, se procederá al cobro del gravamen con recargo y por vía de apremio.

ROSARIO

(De nuestra agencia)

INSPECCION MILITAR

ROSARIO, febrero 27. — Llegó ayer por la tarde, procedente de Paraná, el comandante de la tercera región militar, general de brigada Francisco Medina, quien viene para inspeccionar el regimiento 11 de infantería.

El general Medina es la primera visita que realiza a ésta desde su designación en el cargo que desempeña actualmente.

PARTIDO LABORISTA FERROVIARIO

ROSARIO, febrero 27. — Reunidos los delegados de los comités F. C. C. A., F. C. C. C., F. C. Rosario a Puerto Belgrano, F. C. C. General, F. C. Santa Fe y Sociedad Anónima Puerto Rosario, constituyeron su Junta Ejecutiva en la siguiente forma:

Presidente, Cayetano S. Forzano; vicepresidente 1.o, Ramón I. Stringaro; vicepresidente 2o., Francisco D. Molina; secretario, Federico Ardebol; prosecretario, Julio Molinari; tesorero, Esteban R. Loza; protesorero, Juan Pérez; vocales: Leopoldo Ronco, Patricio M. Conde, Mateo Carmazzi, Juan Carlos Freguglia, Emeterio Moya, Gregorio B. Leguizamón, Dezzio E. Gigliazza, Nicolás Boglioni y Eduardo Scatena.

Se resolvió a la vez dar a publicidad el manifiesto anunciado, explicando las finalidades abocadas por el partido.

Se han recibido de la provincia valiosas adhesiones de ferroviarios, como ser de Cañada de Gómez, Firmat, Bigand, San Gregorio, Rafaela, Santa Fe, Casilda, Laguna Paiva, Venado Tuerto, Gálvez, Santa Teresa, Rufino, etc.

Se nota gran entusiasmo entre sus afiliados, continuando con tesón los trabajos de propaganda en que están empeñados.

PORTUARIAS. — EXONERACION DE DERECHOS. — CONSTRUCCION DE OBRAS. — TRABAJOS DE AMPLIACION. — RECAUDACION. — ALTURA DEL RIO.—

ROSARIO, febrero 27. — La Inspección Nacional del Puerto despachó favorablemente la solicitud presentada por la sociedad concesionaria del puerto, en el sentido de exonerar de derechos aduaneros a una carga consignada al Hospital Italiano Garibaldi, por tratarse de una institución de beneficencia.

—Se hallan muy adelantadas las obras de refuerzo del enrocamiento que se construye en los muelles frente a la Refinería Argentina.

Como lo hemos informado oportunamente, estos trabajos responden al propósito de evitar posibles derrumbamientos, como ha ocurrido en años anteriores.

—Se han terminado los trabajos de ampliación que se venían efectuando en los graneros nacionales, debiendo en breve la I. Nacional del Puerto comprobar si las obras se han hecho de acuerdo al proyecto elevado al gobierno de la Nación.

—Durante el día de ayer la sociedad concesionario del Puerto, recaudó, por diversos conceptos, la cantidad 12.526 pesos oro sellado y 8.329 pesos moneda nacional.

—En la pizarra de la Inspección Nacional del Puerto, la altura del río hasta ayer a las 18 horas, marcaba 4.20 sobre el cero local.

HOGAR GALLEGO

ROSARIO, febrero 27. — Esta institución cultural y benéfica quedó constituída definitivamente con la siguiente Comisión Directiva:

Presidente, doctor Ricardo Grimaldo; vicepresidente, doctor Fernando García Torres; secretario, señor José Ares Miramonte; prosecretario, Julio Domínguez; tesorero, Manuel Rey Drox; protesorero, Ricardo Rodríguez Alvarez; vocales: señor Pedro Figueroa, Celestino Castro y Antonio García.

LLEGADA DEL GENERAL DE BRIGADA DON FRANCISCO MEDINA—

ROSARIO, febrero 27. — Procedente de Paraná, llegó ayer a nuestra ciudad el general Medina, recientemente nombrado por el P. E. de la Nación en el elevado cargo de comandante de la 3.a división del ejército, con asiento en aquella localidad.

Viene el general Medina a inspeccionar el regimiento 11 de infantería "General Las Heras", que comanda el teniente coronel Carlos M. Giani, y del cual fué primer capitán al egresar del Colegio Militar de la Nación, en el 1.o de infantería, estando de guarnición en Río Gallego.

NOTAS DE SOCIEDAD

ROSARIO, febrero 27. — En una asamblea recientemente celebrada ha sido elegida la nueva Comisión Directiva de la Sociedad Damas de Caridad, creada por elementos destacados de la vecina localidad de Carcarañá con el sólo objeto de ayudar a los necesitados.

Las nuevas autoridades han quedado constituídas del siguiente modo:

Presidenta, señora Antonia A. de Echenique; vicepresidenta 1.a, María de Pezzini; vicepresidenta 2.a, Rosa R. de Romeu; secretaria, señora Berta de Grussi; prosecretaria 1.a, señorita Anita Stheli; prosecretaria, Rosa de Arévalo; vocales: señoras Agustina de Matta, Adela de Orset, Juana de Periset, Felisa de Fureosola, Agueda de Henegger, Rosa P. de Pellegrini, Juana de Mosser, señoritas Catalina Durante, Emilia de Gaspary, Lucía Lehmann y Matilde Valsepina.

Consejero jurídico, doctor Carlos Paganini; síndico, señor Armando Casret.

Esta Comisión ha resuelto iniciar su misión organizando un festival, que lo constituirá el baile de disfraz que el día 3 de marzo celebrará, a beneficio de la institución en el salón Bislin, y en el cual se distribuirán tres valiosos premios a los mejores trajes de fantasía y disfraz que se exhiban.

—La suntuosa mansión que el Club Español posee en la calle Rioja, será el próximo 6 de marzo, el escenario de una magnífica fiesta que, a juzgar por el interés que ha despertado entre las familias de sus asociados, ha de resultar una brillante reunión social.

La realización de un baile de fantasía, pero sin antifaz, con que los socios de esta institución se proponen festejar el próximo carnaval, ha de dar motivo a que en sus espaciosos salones se congregue un núcleo numeroso de familias.

CAMARA ARBITRAL DE CEREALES. — ENTREGAS DE MAIZ PICADO.—

ROSARIO, febrero 27. — La Cámara Arbitral de Cereales en su sesión de ayer, reunida en número lleno de acuerdo a lo que establece el artículo 43, inciso 3.o de los Estatutos de la Bolsa de Comercio, ha resuelto lo siguiente:

Maíz picado. — Admitir en las entregas que se efectúen desde el 27 del corriente, hasta 15 o|o de granos picados con tolerancia hasta el 20 por ciento, debiendo el vendedor bonificar al comprador un centavo por cada uno por ciento desde el 15 o|o al 20 por ciento.

Las fracciones se computarán: hasta 0.49 por la unidad inmediata inferior y desde 0.51 por la inmediata superior. Las fracciones de 0.50 se liquidarán por su equivalencia exacta.

Los análisis deben hacerse sobre las entregas diarias, efectuándose el término medio proporcional a la terminación de la entrega, sobre cuyo término medio deberá hacerse la liquidación final.

"LA EPOCA"

EN

La Plata

Desde el 1o. de enero del corriente año se ha hecho cargo de la dirección y administración de la sucursal La Plata de este diario el señor Félix O. Fouillier, trasladada a la calle 51 número 729.

El nuevo local muy amplio y cómodo y ubicado, puede decirse, en el corazón de la ciudad, ha sido convenientemente amoblado dotándosele del confort suficiente no solo para el personal que cumple allí sus tareas, sino también para todos los favorecedores y amigos del diario que tendrán en nuestra sucursal La Plata la casa adecuada para celebrar las más importantes reuniones políticas y sociales, y las instituciones representativas del comercio, la industria, la producción o del deporte, el salón indispensable para realizar sus asambleas periódicas.

LA EPOCA brinda generosamente estas comodidades como se propone hacerlo con todas aquellas otras que vaya adquiriendo a medida que se desarrollen los planes que tiene proyectados para el futuro.

Las oficinas de la sucursal La Plata funcionan de acuerdo al siguiente horario: de 9 a 12 y de 13 a 18 horas. Durante ellas, los interesados podrán enviar noticias, contratar avisos, anotar suscripciones, como asimismo aprovechar nuestras instalaciones telefónicas — especiales para largas distancias — y concertar la cesión del gran salón de actos para reuniones.

Cualquier informe sobre estos particulares podrán también solicitarse por teléfono, U. T. 2351 La Plata, en la seguridad que serán diligentemente atendidos.

Habiéndose comenzado la cobranza de las suscripciones correspondientes al mes de febrero, nuestra sucursal hace saber que aquellos que lo deseen podrán oblar el importe correspondiente en sus oficinas de la calle 51.

LA EPOCA se propone agotar todos los recursos para satisfacer el interés de sus lectores y favorecedores, a cuyo efecto irá ensanchando paulatinamente la órbita de sus actividades hasta conseguir su objetivo.

El cambio de la dirección periodística y administrativa de la sucursal La Plata ha originado — claro está — algunos entorpecimientos en la marcha de los servicios, entorpecimientos que irán desapareciendo en virtud del empeño que pondrán por igual para conseguirlo, nuestro representante general don Félix O. Fouillier y la dirección y administración central.

Tan solo solicitamos de nuestros lectores un poco de benevolencia, en la seguridad que ella ha de resultarles, en definitiva, beneficiosa.

EL VERANEO EN CARHUE

CARHUE, febrero 27. — Favorecidos por el tiempo sumamente caluroso, llegan constantemente, casi podría decirse sin interrupción, cientos y cientos de veraneantes de todas partes del país en busca de descanso y de salud, pudiéndose ver durante las horas del día las costas del lago repletas de personas gozando de las delicias del baño y de la suave temperatura, que hace sumamente agradable la permanencia en esas costas.

En las noches, todas sin excepción alguna, se realizan bailes en los distintos hoteles de esta localidad, los cuales disponen para ello de amplios y hermosos salones, y en el club social, cuya comisión directiva ha resuelto que estas agradables reuniones tengan lugar, como mínimum, tres veces por semana, se ven todas ellas sumamente concurridas por las señoras y niñas que se encuentran veraneando en esta localidad, como también por las señoras y niñas de la sociedad local.

Para las próximas fiestas de carnaval se han organizado grandes festejos y corso, que tendrá lugar durante seis noches, recorriendo las principales calles de esta ciudad.

Señora de Balzardi e hijas y señoritas de Béfano y Braga

Señoritas de Balzardi y Braga en uno de los hermosos paseos públicos de Carhué.

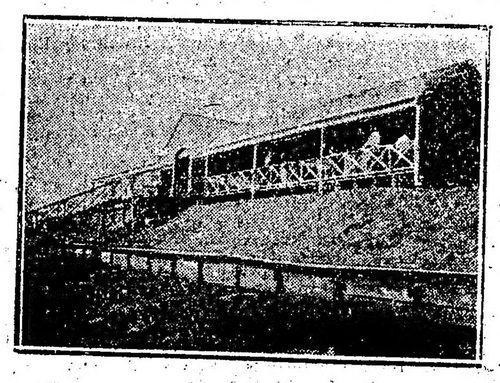

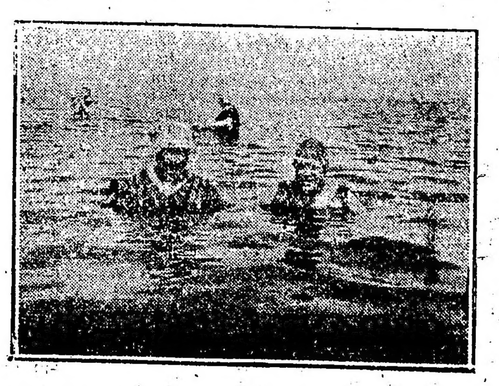

1. Rambla del Balneario Municipal. — 2. Señor Matías González y señora.

Ministerio de Gobierno, Justicia y Culto de Santa Fe

SANTA FE, Enero 16 de 1924.

De acuerdo con lo dispuesto en los Arts. 23 de la Ley 8871, y lo. de la No. 10269, de Elecciones Nacionales,

EL GOBERNADOR DE LA PROVINCIA,

DECRETA:

Art. lo. — Convócase a los ciudadanos inscriptos en el Registro Electoral Nacional correspondiente al Distrito de la Provincia de Santa Fe, para que el día domingo dos de Marzo próximo, elijan diez diputados al H. Congreso de la Nación, en reemplazo de los seores Héctor S. López, Eugenio Aleman, Emilio Cardarelli, Calixto A. Rodríguez, Alberto J. Paz, Jorge Raúl Rodríguez, Amancio González Zimmermann, Luciano F. Molinas, Gerardo Costanti y Francisco E. Correa, que terminan su mandato el 30 de Abril del corriente año.

Art. 2o. — Con arreglo a lo establecido en los Arts. 55 y 56 de la Ley No. 8871, cada elector votara por siete diputados.

Art. 3o. — Publíquese en la forma determinada por la Ley respectiva, comuníquese y dese al R. O.

MOSCA. — R. F. Coulin.

V. marzo 2.

Industria Nacional

S. SALOMON

BRONCERIA Y FUNDICION

CAMAS DE BRONCE CON MATERIALES INGLESES
CODOS - PERILLAS - PASAMANOS
Y APLICACIONES DE BRONCE
PARA MUEBLES
Artefactos para luz eléctrica
Facilidades de pago
Soliciten catálogo
Talleres propios:
U. T. 65 Chacrita 1709
CONCEP. ARENAL 3957-59
Coop. 2 Villa Crespo

CRONICA SOCIAL

La temporada de Mar del Plata

Stas. Anchorena Cobo — Sra. de Alemany — Stas. Amalia y Aristela Saccone

MAR DEL PLATA, febrero 26. — Reina un tiempo espléndido, con una temperatura idealmente agradable.

En todos los paseos ramblas, playas, etc., nótase una actividad extraordinaria, que aumenta día a día con la proximidad de Carnaval. Para estas fiestas prepáranse con gran entusiasmo grandes festivales de beneficencia.

—Se disputó ayer en el stand del Pigeon Club, la Copa 43, en la que intervinieron numerosos competidores, terminando con el triunfo de D. José Bernasconi, ocupando el segundo puesto le capitán Fifa. En las pollas y dobletes de clausura resultó vencedor don Bruno Cittadini.

—Ayer se disputaron en los links del Golf Club, los premios donados por don José M. Bustillo, congregándose con tal motivo gran concurrencia. El primer trofeo fué jugado a la mañana, y resultó adjudicado a don Carlos Reyband Roca con un score de 69 neto, siendo seguido por don Aristóbulo Durañona con 71 neto. En la competencia del segundo trofeo realizada a la tarde triunfó el mismo señor Reybaud Roca con 71 neto, ocupando el segundo puesto el señor Luis Nelson con 7 8neto. Además de los vencedores, intervinieron en el torneo los señores A. Labaurdette, C. Giménez Zapiola, J. M. Astigueta, A. Dodds, E. Pueyrredón, P. J. Gómez, E. de Alvear, Pablo Moreno, C. Znberbüler, R. E. Green, S. Allchin, R. Benedit, E. Attaliont, M. Livingston, T. White, J. Stevens, H. C. Lawrense, A. Casado, F. Carabassa, José A. Campos, Luis P. O'Farrell, E. Castaño, J. Sojo, H. Villamil, T. Martini, A. Labaurdette (h.), B. Villamil, José M. Bustillo, E. O'Farrell, J. M. Acevedo, C. Carabassa, Fed. Elortondo, J. B. Devoto, C. A. Arias, E. Mongay, Luis Dufaur, A. Lanari (h.), H. Roberts y John Campbells.

—Hoy comenzó a dirimirse el campeonato por la copa "El Diario", de la cual debe disputarse el 29 la prueba final. Ayer participaron treinta competidoras en las vueltas de clasificación par intervenir en este concurso.

—Se han inscripto hasta ahora las siguientes señoras y señoritas para disputar la Copa Esperanza: Alcira Egaña, Haydée Castelhum, S. Josefina Anchorena, B. del Campillo, María Luisa Salas de Atucha, María Luisa Tores Duggan de Larrivière, María Raquel Cárdenas de Guerrero, Dolores Elortondo de Mongay, Fidela Cazón, Esther Calvo de Dattas, Nora Macdonald, Angélica Riglos, Rosa Carabasa, Adela Ayerza de Elortondo y Delia Zuberbühler.

Dicha Copa Esperanza, instituída para damas únicamente se disputará mañana.

—En el gran festival deportivo y social que tuvo lugar en el stand del tiro a la paloma a beneficio de las Obras de San Vicente de Paul, se disputaron los premios instituídos por don Esteban Riglos, don Lorenzo V. Ruiz, etc., En el primer premio, Copa Riglos, triunfó don Diógenes de Urquiza, correspondiendo el segundo puesto a don Pedro Christophersen Alvear. El premio donado por don L. V. Ruiz y denominado Copa Esperanza fué adjudicado a don Germán González Guerrico, ocupando el segundo lugar don Esteban Riglos. La Copa Caridad, fué adjudicada a don Eduardo Campomar.

Como habíamos adelantado, don Pedro Christophersen obsequió varios objetos para ser sorteados entre las damas concurrentes; estos fueron otorgados a doña Gabriela Acosta de Ocampo, doña Sara Tornquist de Saw y señorita Susana Basch Alvear.

—Mañana se realizará en el restaurant Carhem la cena que un núcleo de amigos del ingeniero Julio Raterig le ofrecen con motivo de su reciente graduación.

—Don Guillermo Aldao y su esposa doña María Luisa Unzué obsequiaron con un almuerzo a un grupo de sus amistades.

Participaron de la demostración los señores Carlos M. Noel y su esposa doña Josefina Acosta, don Alberto Malaver y su esposa, doña Agustina Costanzó, don Samuel Bosch y su esposo, doña Mercedes Marín, la señorita Luisa Aldao Unzué y varios calleros.

—En el comedor del Club Mar del Plata, don José Luis Bustamante obsequió con un almuerzo al doctor Vicente Gallo, al cual asistieron los señores Alberto Estrada, J. C. Nougués, M. Mackinlay Zapiola, Gaspar Corneille, Alberto Castaño, F. Rodríguez, L. M. Campos Urquiza, M. del Carril, B. Hueyo, J. Molinari, A. Casabal, etc.

—Como es costumbre en el Hotel Universal, hoy tuvo lugar en sus salones una selecta audición musical, seguida de baile. Numerosa concurrencia aplaudió el excelente programa desarrollado en el concierto y aprovechó luego los bailables para hacer una velada amena y animada que se prolongó hasta altas horas.

—La dirección del Confortable Hotel ha preparado tres grandes bailes de disfraz y fantasía, para los días de Carnaval, los que tendrán lugar el 28 del corriente, el lunes 3 y jueves 6 de marzo próximo. Estas reuniones prometen estar muy animadas dado el número de invitaciones solicitadas y concedidas y también por el entusiasmo que han despertado entre las familias que se hospedan en dicho establecimiento.

—La soirée dansant efectuada en el Solís Hotel congregó en los salones de dicho establecimiento una concurrencia crecida como pocas veces.

Numerosas parejas bailaron con entusiasmo hasta altas horas de la noche, retirándose luego muy gratamente impresionados.

—Se ausentó para la capital federal el doctor Félix Liceaga, quien pasara en el balneario una larga temporada.

—En la lujosa sala del Odeón se congregaron muchísimas familias, en la sección vermouth (blanca) de hoy. En estas secciones, la primera de las cuales era la de hoy se presentarán obras especiales como para señoritas. En la de hoy, la compañía Vilches presentóse con la delicada comedia de Manuel Linares Rivas: "En cuerpo y alma" llamando la atención la correcta interpretación. En la nocturna subió a escena la comedia de Jacinto Benavente titulada "Lo cursi".

—En el teatro Odeón, el Club Pueyrredón ofreció hoy una matinée a los asilados de la "Colonia de vacaciones de niños débiles", pasándose con tal motivo un programa especial de cintas cómicas y comedias que fueron muy del agrado de los pequeños. El ventrílocuo Agudiez completó el programa con sus números de hilaridad.

—Llegaron hoy:

Al Confortable Hotel: G. Cullen y familia, Da. Peregrina S. de Escuti e hija, Pedro Briones y familia, doctor U. Romero y familia, M. Zicman, E. Roiy y familia, doctor Tezanos Pintos, P. Robustelli y familia, doña Francisca Ruiz de Paz, F. Crupi y familia, I. Diez y familia, A. Arena y familia, I. Diez y familia, A. Arena y familia, doctor J. Palacio, A. Grané, J. B. Petrali y familia, C. Dalmelli y señora, doctor N. Dalla Voltà y señora, S. Cegade y familia, Balder Moen y familia, J. Samperio, M. Castellanos y A. Muñiz, capitán M. San Emeterio, G. A. Chiapori, N. González Bonorino y familia, P. Flot y señora, J. Sanguinetti y familia, R. Muñiz y R. Valiante.

* * *

Mañana partirán para Estados Unidos, a bordo del "Southern Cross" el ministro de ese país en el Paraguay, señor William O'Toole y su señora.

* * *

Han de alcanzar sin duda mucho lucimiento los bailes de disfraz y fantasía que ha organizado la comisión directiva del Club de Flores, para los días 1, 3 y 8 del mes entrante.

Se habilitará, además de los salones de baile, la cancha de tennis que ofrecerá un arreglo muy original y profusa iluminación.

Cuatro buenas orquestas convenientemente ubicadas, amenizarán estas reuniones.

* * *

En ocasión de cumplirse el primer aniversario del fallecimiento de la señorita Sara Malvina Cilley Hernández se oficiarán misas mañana en la iglesia parroquial de Belgrano.

* * *

En el camarín de María Auxiliadora, en el templo de San Carlos, fué consagrada en la mayor intimidad, la unión matrimonial de la señorita Ana María Jaureguiberry con el señor José Antonio Hurtado, siendo padrinos la señora Juana F. de Jaureguiberry y el señor Miguel Hurtado.

El cortejo nupcial estuvo formado en el siguiente orden, con sus respectivas parejas:

Sara Duffour con Arturo C. Schianca, Matilde Dufaur con Ramón Inza, Esther Duffaur con el doctor Juan Valle, María de la Paz Biondi con el doctor Pedro Ruiz Molina, María Serrandó con el ingeniero Edmundo Castelar Crenzi y Ana María Elissamburo con Oscar Lemos Campos.

* * *

En el templo parroquial de San Isidro se rezarán misas mañana en memoria del señor Francisco Goyena.

Francisco Moisano

COMISIONES Y REPRESENTACIONES

COMPRA VENTA DE PROPIEDADES

Escritorio:
SAN MARTIN 2379
Unión Teléf. 592
MAR DEL PLATA

La Epoca" en Mar del Plata

La Agencia de LA EPOCA en Mar del Plata, ha quedado instalada provisoriamente en la calle San Martín 2379, donde se reciben suscripciones y avisos.

Durante la temporada mantendremos el servicio completo de información mundial, colocando telegramas en los pizarrones de la Rambla y del Club Pueyrredón.

Estudio Fotográfico: F. BIXIO y Cía

TRABAJOS ESMERADOS Y MODERNOS
ARTE EN LOS RETRATOS DE NOVIOS Y NIÑOS
Bdo. de Irigoyen 185 — Bs. Aires — U. T. 1372. Rivad.
ANEXO MAR DEL PLATA — RAMBLA BRISTOL 133. U. T. 1173

NECOCHEA HOTEL

NECOCHEA, F. C. S.

Se encuentra en pleno apogeo la temporada balnearia en este espléndido hotel, situado sobre la misma playa, con 150 habitaciones y dotado con todo el confort moderno, cocina de primer orden, orquesta permanente, salón de baile, cancha de tennis, BAÑOS CALIENTES DE AGUA DE MAR y todo lo apetecible para satisfacer al más refinado gusto. Precios equitativos.

Para informes y reserva de habitaciones, dirigirse al escritorio en Buenos Aires

FLORIDA No. 339 — U. T. 3811, Avda.

HONORIO MARTIRENE

095760 ene

La señora Fidela B. M. de Díaz de Vivar ofreció ayer una reunión a un núcleo de relaciones, festejando una fecha íntima.

* * *

Debido al luto que guarda la familia de la novia, será bendecido esta noche, en la mayor intimidad, la boda de la señorita Amelia Poviña con el señor Armando Peña, actuando como padrinos la señora Fidela Somoza de Peña y el señor Tomás Poviña.

En el acto civil serán testigos el doctor Oscar Gómez y los señores Julio Poviña y Alfredo Speroni, por parte de la novia, y los seores Tomás Arias, Arturo Somoza y Luis Peña, por la del contrayente.

* * *

Alcanzó singular éxito la función cinematográfica realizada anoche en el Real Cine de San Isidro a beneficio del Asilo Santa María y del hospital de la localidad.

Completaron el programa de cinematógrafo las señoritas Beatriz Fragueiro Olivera y Esther Rueda, quienes cantaron acompañándose a la guitarra varios números que fueron muy celebrados por la numerosa concurrencia que llenaba la sala.

Vimos entre otras, a las señoras: Josefa A. de Madariaga, Elisa G. de Aguiar, Laura S. de Bancalari, Margarita M. de Barreira, María Luisa T. de Nocetti, Dolores P. de Flores, Marta Cantilo de Anchorena, Elvira O. de Fragueiro, María P. de Díaz Kelley, María V. de Cilley Vernet, María Isabel M. de Obarrio, María Luisa V. de Castro Almeyra, Eloísa L. de Guevara, Emilia L. de Badini, Elvira P. S. de Klappenbach, María Teresa D. de Saubidet, Celia P. de Gil, Isabel G. de García Valdivia, Margarita N. de Bidau, Eufemia C. de Melo, Arisa G. de Miranda Naón, María L. S. de Arca, Débora C. de Jiménez, Isabel C. de Correa Morales, Honoria Lavarello de Aranda, Juana B. de Jiménez, Ana S. de Señorans, Lucrecia C. C. de Traversa, Delia B. de Jiménez Zapiola, Inés D. A. de Tiscornia, Delia M. de Festaña, Mercedes D. de Abelleyra, Obdulia Rivero de Caballero, Lola P. de Muñoz Pirán, Julia C. de López Buchardo, Julia L. de Carranza, Dolores M. de Costa, Nerea P. M. de Silveyra, Noemí N. de Lanús, Máxima A. de Núñez, María Julia C. de Mackinlay, Aurelia G. de Sackmann, Delia S. de Berystain, Carmen E. de Livington, Juana M. de Argerich, Julia M. de Ham, Sara O. de Raggio, Amalia B. de Sackmann Sala, Susana A. de Cichero, Carlota T. de Montes de Oca, Elsa K. Fragueiro de Dodds, Luisa von Arning de Krause, Celina M. de Vivot, María T. de Benítez, Ana Roza G. M. de Ledesma, María Teesra G. de Urien, Ester P. de Cullen, Sara H. de Costa, Delia S. de Daireaux Molina, Elena B. de Pirán, Angélica C. A. de Jiménez, Magdalena G. B. de Panelo, Nerea M. de Zaldarriaga, Celia de Balaguer, Clotilde Gil de Gowland, Adela G. B. de Malbrán, María Elena L. de Jurado, Matilde V. A. de French, Ana J. de Lynch, Carmen C. V. de Ramírez.

Señoritas: Corina Obarrio, Luisa y María Vernet, Lía Piñero, Susana Bidau Noceti, María Elena, Blanca y Celia Kulensmith, Elsa y Josefina Klappenbach, Elena Obarrio, María Mercedes Miranda Naón, Delia y Leonar Bosch Gramajo, Elvira y Axa Bayá, Dora y Josefina Pietranera, Julia y Amelia Quirno Costa, Matilde Zapiola Obarrio, Susana Bidau, Victoria y María Carmen Arana, María Elvira Melo, Elena Miles, Alicia Kennedy, Sara y Hortensia Beccar Varela, María Rita Güiraldes, Albertina Mayol, Raquel Díaz Kelly, Susana Fuentes, Elisa y Carlota Bustamante, Margarita Bunge, Etelvina Costa Méndez, Julia López Buchardo, Julia y Blanca Carranza, Josefina y Agustina Lagos, Amalia y Angélica Silveyra, Albina y María Josefa Rivero, Delia, Carmen y María Elena Pestaña Marín, María Marín, Ester Cullen, Estela, Ana Delfina y Georgina Señorans, Elisa, Susana y Leticia Urien, de Krause, Celina y Ernestina Vivot Malbrán, Jenara enitez, Delia, Nelly y Amalia Daireaux Molina, María Elena Jurado, María Cristina Beccar Varela, Lucrecia Travers, María Teresa Radino, María Ignacia y Marta Pardo Argerich, Concepción y Sara Sastre, María Isabel González, Susana Guevara, Hortensia y Delfina Amadeo Casares, Celia Güiraldes, María Teresa y Carmen Livingston, María Isabel Obarrio María Luisa Díaz Kelly, Raquel Lía y María Malvina Cilley, Beatriz, Elivra y Alice Fragueiro Olivera, Ana María y Angélica Flores Pirán, María Mercedes María Carmen y María Laura Barreiro, Silvina Abelleyra, Angélica, Delia y Lucía Montes de Oca, Elisa Aguiar, María y Laura Bancalari, Ana Ochoa Josefina y Noemí Argerich, Justa y Aurora Guiñazó, Rosalba Aliaga Sarmiento, María Elena Sackmann Sala, María Ester, Lola y Anatilde Núñez Acosta, María Julia y María Celina Zaldarriaga.

* * *

En casa de la familia de la novia será bendecido hoy el enlace de la señorita Juana Rosende con el doctor Sadi Masué.

Actuarán como padrinos la señorita Dolores Rosende y el señor Alfredo Masué.

* * *

En la mayor intimidad será bendecida esta noche, en la residencia de la novia, la unión matrimonial de la señorita Alicia Souberán O'Connor con el doctor Felipe Israel Díaz, siendo padrinos la señora Manuela O'Connor de Souberán y el doctor Santiago Díaz Navarro.

* * *

En la basílica de N. Señora de la Merced se oficiará el 14 del próximo mes de marzo un funeral en memoria de la señora Manuela Delfino de Méndez, renovándose en la triste ceremonia el pesar causado por su deceso entre sus numerosas relaciones.

* * *

La señorita Susana Urien contraerá enlace con el señor Juan Silveira en los primeros días del mes de abril próximo, dando margen la ceremonia nupcial a una reunión muy agradable.

* * *

Ha sido profundamente deplorado, en el vasto núcleo de sus relaciones, el deceso del señor Alejo López Lecube que desaparece a las 70 años de edad, después de soportar las alternativas de una larga dolencia que lo tenía alejado de toda actividad.

El señor López Lecube, desde joven, se había dedicado a las tareas rurales: en la provincia de Corrientes poseía dos establecimientos ganaderos muy importantes.

Por sus condiciones de inteligencia y laboriosidad, como asimismo por sus conocimientos en ese orden de actividades llegó a ocupar un lugar destacado, granjeándose consideraciones y afectos de cuantos tuvieron ocasión de actuar a su lado y de apreciar sus relevantes dotes de caballerosidad y rectitud.

Previa misa de cuerpo presente en la basílica de San Francisco fueron inhumados sus restos, esta mañana, en la necrópolis del Norte, asistiendo a las dos tristes ceremonias numerosa y destacada concurrencia.

Su deceso afecta a las familias de López Lecube, Mascubrio, Acosta, Soto, Encina, Manin, Pawlowsky, Ruiz, Oliva Beltrán, etc.

* * *

En un ambiente muy animado transcurrió la reunión ofrecida por el señor Julio Ernesto Chanourdié y señora Sara Byrne, a un grupo de amistades, festejando una fecha íntima.

Participaron de la fiesta entre otras las señoritas:

Amelia y Delia Arabehety, Susana Suárez Rosa, Ernestina y Clorinda Negra, Lía Zelarrayán, Aurolinda Uribe, María Teresa, Carmen y Lucía Gabastóu, Blanca Suchard, Enriqueta y Ercilia Videla, Rosa, Clelia, y China Stocked, María Elena y Matilde Chiesa.

* * *

Festejando una fecha íntima, la señorita María Ester Ruiz ofreció ayer un te a un núcleo de amistades.

* * *

Dentro de la mayor intimidad será consagrado hoy el enlace de la señorita Flavia Mastronardi con el señor Segismundo A. R. Quaranta.

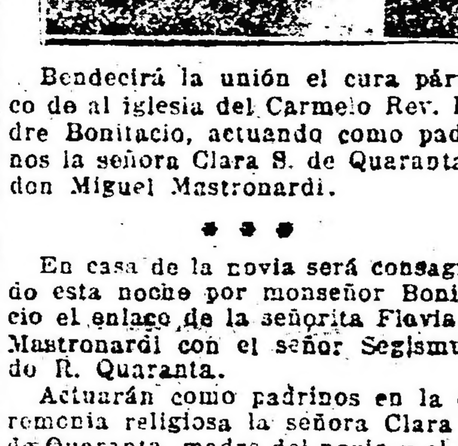

Bendecirá la unión el cura párroco de al iglesia del Carmelo Rev. Padre Bonifacio, actuando como padrinos la señora Clara S. de Quaranta y don Miguel Mastronardi.

* * *

En casa de la novia será consagrado esta noche por monseñor Bonifacio el enlace de la señorita Flavia J. Mastronardi con el señor Segismundo R. Quaranta.

Actuarán como padrinos en la ceremonia religiosa la señora Clara S. de Quaranta, madre del novio y el señor Miguel Mastronardi, padre de la contrayente.

Acompañará a los novios el siguiente cortejo: María F. Mastronardi con el señor Angel Mastronardi, Clara S. de Quaranta con el señor Francisco Quaranta, Eduarda Amores con Pacífico Quaranta, Asunción Quaranta con el doctor Víctor Mastronardi, María Mastronardi con Julio Quaranta, Dora Quaranta con Vicente Mastronardi, Celina Mastronardi con Luis Selazco, Emma Fernández con Celedonio Basso y Ester Mastronardi con E. Maeztu.

Serán testigos en el acto civil, el doctor Víctor Mastronardi y el señor Vicente Mastronardi, por la novia, y los señores Francisco y Pacífico Quaranta por el novio.

* * *

Numerosa concurrencia asistió esta mañana al funeral ofrecido en la iglesia de Santa Cruz, por el alma del señor Juan Carrigr.

* * *

Dió margen a una interesante reunión social la bendición del enlace de la señorita Lilia Ester Moyano con el señor Jorge M. Lanage, realizado anoche en la residencia de la novia.

Actuaron de padrinos la señora Honoria M. de Lassage y el señor Benjamín Moyano Posadas.

Fueron testigos en el acto civil los señores Carlos M. Lemberg y Alejandro S. Moyano, por parte de la novia y Arturo F. Lassage y Martín Durán, por el novio.

* * *

En la residencia de la novia, en La Plata, fué consagrado el enlace de la señorita Hortensia Gobutti con el señor Ernesto Figueroa Dielh, siendo padrinos la señora Delfina Dielh de Figueroa y el señor celestino Gobutti, en el acto civil actuaron como testigos, por parte de la novia, los señores Adolfo de Cueco y Santiago Amaral, y por parte del novio los señores Eduardo Vez Lozada y Luis Figueroa Dielh.

* * *

La Federación de Asociaciones Católicas de Empleadas organizó una rifa de muñecas a beneficio de su fondo social, en cuyo sorteo, realizado ayer, salieron premiados los siguientes números: 4589, 5164, 8206, 4438, 7966, 3461, 2707, 6863, 8615, 8110, 335, 3641, 2320, 3054, 5320, 1039, 974, 2862, 2241, 2860, 6152, 1947, 7183, 3095, 1913, 4668, 3274, 5414, 1761, 691 y 2609.

Los premios deberan ser retirados en el local de la Federacion, Suipacha 252.

Un núcleo de caballeros se ha constituído en comisión para organizar un homenaje de gratitud hacia las damas que forman la comisión directiva de la Sociedad Damas de Beneficencia de Monte, que administra el hospital Zenón Videla Dorna, de esa localidad.

Forman la comisión organizadora del homenaje los señores: Raúl Videla Dorna, Saturnino Zemborain, doctor Mario Justo del Carril, doctor Norberto Láinez, ingeniero Saturnino Zemborain (hijo), doctor Alejandro Gowland, doctor Alfredo Zemborain, Ernesto Zemborain, Carlos del Carril, Daniel Videla Dorna, doctor Ramiro del Carril, Emiliano Martínez, Ramón Basualdo, José Maldonado, Pedro N. López.

* * *

Se ha concertado el enlace de la señorita Amanda Aldecoa con el señor Jorge González.

* * *

Se ha formalizado el compromiso matrimonial de la señorita Carmen Traiegue con el señor Raúl Alois Saavedra.

* * *

En el próximo mes de julio será bendecida la unión matrimonial de la señorita Elida Ottolini con el señor Javier Fernández.

* * *

Se ha formalizado el compromiso matrimonial de la señorita Margarita Pasella con el ingeniero Bautista Troia.

* * *

De Belgrano:

Motivará una simpática reunión social, la consagración del enlace de la señorita Matilde Bocaso con el señor Luis Torres, que se efectuará el 5 del próximo mes, en la residencia de la novia.

Serán padrinos la señora Agustina Pérez de Torres y el señor Juan Bocaso.

* * *

La boda de la señorita Juana Alfaro con el señor A. Merino será bendecida el 26 del mes de abril próximo.

* * *

Restablecida la señora Eugenia Silveyra de Ayuela.

—Continúa delicado el estado de salud del doctor Carlos A. Becú.

—En vías de completo restablecimiento la señorita María E. Domecq García.

—Mejor el señor Luis Bayá.

—Restablecida la señorita Leonor Teny.

—Mejorado el señor Juan José Elizalde.

—Enfermo el señor Germán Basaldúa.

—Mejor el señor Aníbal Barreyra.

—Algo mejor, el señor Rodolfo Ledesma.

—Sigue mejor, la señora Esther Ortiz de Pareja.

De Tandil

El día de ayer ha sido espléndido, después de algunos ventosos que han obstaculizado en parte los paseos a las sierras.

Desde temprano los paseos al Manantial de los Amores, Parque, Movediza, Cascadas, Canteras San Luis y Del León se han visto concurridísimas, notándose la presencia de numerosas familias nuevas que han llegado a la ciudad con motivo de las próximas fiestas de carnaval, que este año alcanzarán grandes proporciones.

—Motivó una brillante reunión social la función cinematográfica de moda, realizada anoche en el salón de fiestas del Palace Hotel reuniéndose numerosas familias conocidas.

De regreso de una excursión a las Canteras Del León, señoritas Otilia Justo, Elisabeth y María Otilia Casado y señores A. Santamarina, Enrique Echagüe y Ramon Avellaneda.

El número más interesante de la reunión fué el que estuvo a cargo del señor Roberto de Tezanos Pintos, quien, a pedido de numerosas familias, cantó acompañando a la guitarra varios estilos y canciones nacionales, que le valieron muchos aplausos de la concurrencia.

Entre la numerosa y selecta concurrencia, recordamos a las señoras: Flora González Berisso, Manuela Romero de Lezica, María Esther Walker de González del Solar, Ana G. de Faber, Biogitte M. de Petersen, Matilde Murga de Fraga, Adelaida A. de Aramayo, Marí Salomé de Guerrico de Lamarca, Anita K. de Murphy, Luisa S. de Llames Massini, Cristina M. de Petersen, Mariana B. de Brivio, Alice Abeal do Cabral, Teresa Olivieri de Ríos, Angela F. de Berisso, Julia A. de Grobbi, y señoritas María Salomé Lamarca, Elida Abeal, María Teresa Rivas, Marta, Inés y María Fraga, Amelia Fragueiro, María Luisa Oliveri, Sara Fernández Walker, Erni, irene y Sara Petersen, María Elena Llames Massini, Julia Beatriz Berisso, Albertina Lamarca, Tina Rollando, María Esther González del Solar, Esther Goytia y muchas otras más.

—Para ésa, se ausentaron la señora Eufemia P. de Defferrari y sus hijas María Eufemia y Adela, el señor Federico Enrique Digiorgi, José J. Bruno y Alfredo Martínez Ruiz.

—La señora Ana G. de Farber ofreció ayer tarde un té en la confitería del "Parque", en obsequio de un núcleo de personas de su amistad en retribución de atenciones recibidas, lo que dió lugar a una interesante reunión social.

—El señor Luis Aguirre y su señora Ana Lía Obarrio, ofrecieron ayer un almuerzo en su establecimiento de campo "San Luis", en honor del doctor Emilio J. Lamarca y su señora María Salomé de Guerrico y sus hijas María Salomé y Albertina.

—Para ésa se ausentó anoche el señor Leovigildo Carmena y familia, de donde seguirán viaje a Europa.

—En el Palace Hotel, la señora Laura Justo de Casado ofreció anoche una comida en obsequio de un núcleo de personas de su amistad, con motivo de ausentarse para ésa.

La mesa había sido arreglada con exquisito gusto con flores de la estación, participando de la comida las señoritas:

Otilia Justo, María Otilia, Laura y Elisabeth Casado, y señores Nicolás Avellaneda (hijo), Enrique Echagüe, Tomás Anchorena, Ramón Avellaneda y José Casado.

—Los más favorables comentarios se hacen entre las familias de nuestra sociedad acerca de los cuatro bailes de disfraz y fantasía que la Comisión Directiva del Club Social, que preside el señor Manuel Cordeu, ofrecerá durante los días de carnaval en su local social, en honor de las familias de sus asociados y veraneantes.

El éxito de estos bailes desde ya está descontado, por los prestigios de que goza en esta ciudad el mencionado club.

—La bendición de la estancia "El Carmen", de los señores Usandizaga hermanos, motivó una interesante fiesta que alcanzó lucidas proporciones.

La ceremonia estuvo a cargo del presbítero José M. Suárez García, siendo apadrinada por las señoras Sofía Etcheverry de Usandizaga, Lola Suárez García de Usandizaga y Feliciana Usandizaga de Roca, y los señores Alfredo Roca, Antonio y Basilio Usandizaga.

Por al tarde se realizó un programa sumamente interesante de carreras de caballo, doma de potros, carreras de embolsados de sortija y partidos de bochas con varios premios para el personal del establecimiento, los que se desarrollaron en medio de la mayor alegría.

Asistieron a esta fiesta numerosas personas conocidas y la mayoría de los miembros de la familia.

—Para ésa, partieron anoche la señora Laura Justo de Casado y sus hijas María Otilia, Laura, Elisabeth, Otilia Justo, y José; señor Isaac Fernández Blanco, Justo G. Monotiveros, su señora y sus hijos; señora Julia Crámer de Bernasconi y sus hijos María Cristina y Eduardo.

—Para Necochea, se ausentó el doctor Ricardo López y familia.

Cinzano
VERMOUTH

Dr. Fernández Castro
ANTEOJOS OPERACIONES
Oculista del Hospital ... Santa Lucía. — Jefe del servicio en el Hospital Fernández.
DEFENSA 631 — Consultas: de 14 a 18

CHINATO GARDA
es el mejor

VINOS
CARRODILLA
Blancos - Tintos
:: y Generoso ::
DE
B. F. Nazar Anchorena
Charcas 1600
U. T. 2000, Juncal

Quereis la Salud??

RECONSTITUYENTE DE LA SANGRE
ÚNICO APERITIVO RECOMENDADO POR LOS MEDICOS. — CONTIENE 0.5 GRAMOS DE HIERRO DISUELTO, ASIMILABLE AL CUERPO HUMANO
ÚNICO CUYA VENTA ES PERMITIDA EN LOS ESTADOS UNIDOS DE NORTE AMÉRICA
Importadores: JOSE PERETTI & Cía. — Cevallos 1316, BUENOS AIRES

Compañias Francesas de Navegación

Santos, Río, Lisboa, Vigo y Burdeos

Massilia

Saldrá el 5 de Marzo
DESPACHO DIRECTO DE EQUIPAJES DESDE BUENOS AIRES A PARIS
con tren especial en Burdeos

Reconquista 433 — Buenos Aires

TEATROS Y CINEMATOGRAFOS

Nuestro optimismo

A pocos días de la inauguración de la temporada teatral porteña, nos sentimos llenos de un sano optimismo, y aunque sin haber gozado de veraneo ni vacaciones de ninguna clase, nuestras energías parecen haberse renovado, con la lasitud en que la "relache" veraniega ha permitido que transcurran estos últimos días de febrero.

La labor del cronista teatral — algunos lo llaman crítico — durante la temporada de invierno es de una índole tal, en nuestro medio, que se presta a que sobre su eficacia o sobre su necesidad, se le dediquen por parte de autores y cómicos no pocos sarcasmos. Es cierto que cómicos y autores, se interesan seriamente, en la intimidad, de la forma en que por su labor escénica o por su trabajo cómico o dramático, rendido la noche anterior fueron "tratados" por la crítica del día siguiente.

Pero así como se sienten halagados cuando al comentario a su respecto les resultó en su mayor parte favorable, se indignan y tienen frases y palabras despectivas para el cronista que encontró inferior una interpretación, o vulgar y mal escrito un sainete o una comedia. Natural es en todo hombre que el halagó le satisfaga y la crítica adversa a sus merecimientos, le cause grima; pero si se advierte en nuestro caso, que ni en estas palabras de menoscabo, ni en aquellas de alabanza se tuvo en cuenta al hombre, sino simplemente al artista, para emitirlas, se aceptará entonces que no es correcto, ni hidalgo, destruir a fuerza de negaciones reiteradas la misión de la crítica o la crónica teatral sana de cada temporada.

Es claro que hablamos aquí de la crónica o la crítica teatral bien intencionada, como suponemos que es la gran mayoría de la que se hace en nuestros diarios y revistas. Y si por excepción se llega a hacer por ahí, campaña negativa, sistemática y destructora, no es necesario que los que sean objeto de ella se sientan deprimidos, pues el público, que siempre resulta al fin y al cabo, el Catón máximo e incontrovertible, se encargará de no tomar en cuenta la falsa crítica, o el comentario sistemáticamente desprestigiante.

En cuanto a la aptitud o la idoneidad de los críticos o cronistas, debe tenerse siempre como que no es del todo reducida. Habrá, es claro, críticos y cronistas, buenos y malos. Habrá los que disponen de una larga experiencia y los que recién se inician, pero ninguno, absolutamente ha de ignorar que su misión es ante todo creadora constructiva, nunca de negación y de desprestigio para una cosa que tan íntimamente nos corresponde y nos afecta, como es nuestro teatro.

Decir bien de una obra que gustó poco, resulta muchas veces más simpático que despotricar cuarenta minutos seguidos "en contra" de otra obra que agradó francamente.

Pero aparte de esas situaciones de a veces explicable injusticia el criterio de la crónica teatral metropolitana ha sido siempre equitativa y desinteresado culto y lleno de una buena intención, buena intención de la que no ha llegado a desviarle ni las protestas inoportunas de los que se creyeron alguna vez "víctimas", ni el desprecio inocuo a los que creyéndose genios, no repararon en que, si a tales pudieron llegar, debió ser siempre, con el impulso valioso y trascendental de la crítica periodística.

Pero recordamos ya que hemos encabezado este suelto de circunstancias, con dos palabras que hasta ahora no parecieran haber influído demasiado en la confección de estas carillas, y como nuestro objeto fué, dejar demostrado que el optimismo en que nos hallamos anegados para iniciar el comentario teatral de la temporada que va a inficionarse, es puro y abundante, quedamos desde este instante, dispuestos a verter en proporción ilimitada los conceptos bondadosos y las palabras de aliento y de elogio, a autores, obras e intérpretes, por cada demostración que nos den de que tales conceptos los merecieron ampliamente...

O. F. S.

Enrique Borrás

El eminente actor hispano, que como se sabe ha de desarrollar una proficua temporada en el teatro Avenida de esta capital, ha resuelto embarcarse en los primeros días de mayo rumbo a ésta, para arribar a nuestras playas a fines del mismo mes.

El excelente intérprete de "El alcalde Talamea", "Jesús que vuelve", "Tierra baja" y "El místico" viene acompañado de un buen conjunto de actores y actrices que por cierto no deslucirán en nada la labor del gran actor dramático.

Como hoy por hoy, Enrique Borrás es considerado como el más alto exponente de la escena española no hay duda que su llegada será jubilosamente recibida, ya que en el desempeño de sus funciones será el heraldo del verdadero pensamiento español.

"Toda una mujer" en el Mayo

Como se había anunciado, los buenos elementos de Sanjuán-Anglada, pondrán en escena, esta noche, en segunda sección, la bonita comedia "Toda una mujer", de A. de Prada, el conocido autor de "Rosas de pasión".

La obra de Prada, que ha sido convenientemente ensayada, lleva el siguiente reparto:

Charito, E. Anglada; Marisol, V. Blasco; Candelas, M. Toscano; Bárbara, C. Abad; Juan María, J. Pi Cánovas; Don Manolito, J. Sanjuan; D. Juan Nogueras, A. Navarro; Camisilla, A. de Zarauz; Pancho, E. Menéndez; Fabián, F. Renard; Ambrosio, J. Ruiz; Cartero, J. Ringler.

La hilarante comedia "El director es un hacha" ha pasado a defender la sección vermouth.

El excelente primer actor nacional, que en la presente temporada volverá a presentarse ante nuestro público, desempeñando dicho puestó en la compañía Blanca Podestá, que debuta el 14 de marzo en el Smart.

El 1o. de marzo empieza a ensayar

Las huestes de César Ratti, que también han de iniciar su temporada oficial del corriente año el 14 de marzo próximo, darán comienzo el lunes próximo a los ensayos de las piezas con que en ese día de la inauguración estrenarán el teatro Sarmiento.

El domingo terminan

El domingo pondrán fin a la temporada veraniega los buenos elementos que encabeza Tesada-Arellano, y que desde hace tiempo vienen actuando en el Maipo.

El cartel de los últimos días estará integrado exclusivamente con obras del malogrado dramaturgo Sánchez, cuyo repertorio ha sido siempre el preferido por los elementos del elenco que nos ocupa.

Clausurada la sala, se le harán algunas reparaciones a fin de que quede lista para el 14 de mayo, día en que debutará la compañía Dicalessi-Morganti.

Ha fallecido el barítono Galetto

La noticia ha de causar verdadera sorpresa y un sincero dolor. Pedro Galetto, él joven y aventajado barítono argentino cuya corta actuación en nuestros escenarios de ópera provocara cálidos comentarios de elogio, por sus positivas dotes vocales y sus aptitudes de actor, acaba de fallecer en Quilmes, donde residía, después de haber sufrido una prolongada y dolorosa enfermedad.

Discípulo del maestro Guido Capacci, Galetto fué siempre, a partir del momento en que sus valiosas dotes de cantante se pusieron en evidencia, tenido en un alto concepto, en el que había sabido afianzarse, a través de esas fugaces apariciones en público, de que hemos hecho mención.

La desaparición tan inesperada del excelente barítono, del núcleo de medios cantantes líricos en plena ascención ha de ser vivamente lamentada por todos los que le conocieron ya en su trato íntimo o en sus lucidas aunque cortas actuaciones en público.

La "Citá di Napoli"

Esta compañía dramática italiana, que, según recuerdos no del todo salvos de error, dirige el actor Carlos Nunziata anuncia su reaparición en el teatro de Verano, para el próximo 7 de marzo.

Un beneficio

Mañana se realizará en el teatro de Verano una función extraordinaria a beneficio de Mecha López y Francisco López ,pareja de artistas que en el teatro aludido han logrado destacarse por su correcta actuación.

Aparte de la representación de "La vuelta de milonguita", prestarán su concurso la actriz Marcela Waiss y el actor Panigazzi.

El maestro Vives se despide del Público español

A una brillante función ha dado lugar en el teatro de la Zarzuela, de Madrid, la despedida del elenco que dirige el maestro Vives, y que en la temporada qeu pasó obtuvo la más rotunda de las consagraciones con "Doña Francisquita", del nombrado compositor.

En la citada "derniére" se hizo con gran aplauso del numeroso público "Doña Francisquita", "Don Lucas del Cigarral" y "El coro de los bohemios" ,todas las tres de Vives, al finalizar la representación se repitieron los entusiastas vivas al ilustre compositor.

El conocido poeta Eduardo Marquina leyó una poesía salutatoria y el festejado autor cómico Muñoz Seca, leyó un inspirado discurso en representación del Sindicato de Autores, elogiando la labor de los artistas que propagan la cultura española en los países de América.

En medio de atronadores aplausos se dió fin a la función.

El elenco que dirije Vives se embarcará el 3 de marzo, rumbo a nuestro país para debutar en el teatro Victoria, trayendo como fuerte su última producción "Doña Francisquita" que marca el último eslabón de la lírica española.

Tres actrices para ver

Gabriela Robinne, Musidora, Fernanda de Beaumont; he aquí tres nombres ante los cuales sería necesario descubrirse.

Se trata, nada menos, que de las tres mujeres más bellas de París.

La primera, es una artista proveniente de la Comedia Francesa. Las partes de mujer bellísima, fatal, irresistible, son siempre las que hace Gabriela. Que la Robinne recite bien o mal, poco importa; lo esencial es que figure en escena cuando el personaje de un drama o de una tragedia es inducido por el amor a arruinarse a sí mismo o a los que la rodean. Los espectadores dirigen entonces los gemelos sobre esa actriz que es la causa de la perversión; contemplan su rostro, su seno, los brazos de la magnífica mujer, se embriagan de su mirada, imaginan la voluptuosidad que deben dar a una boca sus labios, y hallan que el personaje que está a los pies de Gabriela Robinne, es, no sólo digno de perdón, sino también, de envidia...

También los escenarios parisienses ven reaparecer de cuando en cuando otra artista graciosísima. Se llama Musidora. Recita y baila. Esta no tiene solamente líneas exteriores bellas, sino que posee en verdad, un cuerpo de Venus. Se encuentran en circulación, en París, dos clases de retratos de Musidora: aquellos en los que se ve únicamente su rostro, circundado de una inmensa masa de cabellos negros, o aquel en el que se puede admirar todo el resto. Fué para ella que un autor dramático escribió "La rata de hotel". La Musidora, pudo así, mostrarse de cuerpo entero cubierta únicamente por una sutilísima malla.

. . . . . .

Hace tres o cuatro años, un diario parisino realizó un concurso nacional de belleza femenina, del cual resultó vencedora Fernanda de Beaumont. Fernanda de Beaumont, era entonces, una pequeña provinciana, sin elegancia, sin brío y sin celebridad; pero el premio de Belleza que le fué asignado, la lanzó en pocos días, en la vorágine de la vida mundana; un empresario le ofreció una gruesa suma para que figurase en una revista de "music-hall". Ella aceptó y el público fué noche a noche a extasiarse delante de aquella exquisita muchacha, que aparecía envuelta en un nimbo de velos, de joyas y de luces.

Por varios meses Fernanda de Beaumont se exhibió, así, sin hacer un gesto, sin decir una palabra.

Su única fatiga consistía en desvestirse para aparecer en el palco escénico, y en volverse a vestir para tornar a su casa; habiendo sido entonces su única distracción la de leer las cartas que le enviaban sus admiradores de todo el país. Su único pensamiento, en cambio, era el de decidir qué sería de su porvenir. Las crónicas no dicen a qué carrera dió Fernanda de Beaumont sus preferencias, pero en estos años, sus retratos han sido impresos por miles de copias. Algunas empresas filmadoras la conquistaron a golpes de billetes de a mil, y muchos sastres, modistos, perfumistas y joyeros, la han tenido por cliente.

Todo lo cual significa que la belleza en la mujer sigue sirviendo para conducir a la que la posea, a todas partes. El caso es saberse servir de ella, inteligentemente.

El baile de los compositores de música

Mañana en el Coliseo, se realizará el gran baile organizado por la Asociación Argentina de Autores y Compositores de Música, el que a juzgar por el entusiasmo con que ha venido siendo preparado y el que han de derrochar los asistentes a él, debe alcanzar un éxito completo.

Se ha preparado un programa que ha de ser bien aprovechado por los aficionados al arte de interpretar la música bailable con los pies.

Teatro de Verano

En esta sala de extramuros se dará a conocer hoy en segunda sección el sainete en un acto y 3 cuadros de A. Franco y A. Fernández (autores locales) titulado "La muerta del cabaret" en la que como el ttulo lo hace suponer se mostrará un cabaret.

Completan el cartel "La ilusión de un canillita" que ocupa dos secciones y "La revista de Adan".

Un homenaje a Benavente

Por lo visto, en las tierras de Velázquez, a medida que pasan los días crece la admiración de los intelectuales y del pueblo hacia el ilustre autor de "Los intereses creados" y "La gobernadora", don Jacinto Benavente, quien de este modo se resarce de la anterior indiferencia en que tanto él como su obra habían caído.

Hoy, por ejemplo, el telégrafo nos anuncia que el sábado por la tarde, el Ayuntamiento de Madrid rendirá un homenaje popular al célebre comediógrafo. En dicho acto harán uso de la palabra, el rector de la Universidad, el ministro de Cuba en nombre de las naciones sudamericanas y otras personalidades notables.

Es casi segura la asistencia del Rey Alfonso, con lo que acto alcanzará todas las proporciones de una apoteosis.

La revista en Nueva York

No sólo aquí la revista es dueña y señora de casi todos los escenarios y absorbe la atención de una gran mayoría de actores, también en el país del dólar se cuecen habas... En efecto, grandes escenarios de la gran metrópoli comercial han sido dedicados exclusivamente a la producción revisteril, la que por cierto es muy distinta a la nuestra, pues en ella se hace un derroche de luz, color y belleza como no puede verse en las similares francesas, son allí muy conocidas las "Follies", de las que existen diversas categorías que se acomoda a la capacidad pecuniaria de cada uno; entre todas estas "follies" se ha distinguido el "Zigfield Follies". En este trabajan las más bellas coristas de Estados Unidos, así como se representan las mejores revistas que producen los autores americanos.

Ultimamente, y al parecer porque la gente ya estaba cansada de mirar tanta desnudez, algunos empresarios anunciaron que se verían obligados a dejar el género, en virtud de los mínimas o nulas ganancias que produce, ya que entre sastres, electricistas, sueldos y otros obreros, se gastan verdaderos capitales y como para obtener una ganancia más o menos buena se necesitaría una sala con miles de butacas, cosa que de por sí es imposible, se explican las decisiones de los empresarios.

Se sigue ensayando

En el Avenida, las huestes de Méndez están ensayando activamente "La feria de las hermosas", revista de gran espectáculo, original de Franco Padilla y la opereta bufa en un acto titulada "La niña caprichosa".

Por lo visto, en el Avenida la gente no se descuida, y se previene para estar lista ante cualquier evento, a pesar que "El templo del amor", "Música celestial" y el ballet "El dios azul" atraen un público que conformará a cualquier empresario de temporada invernal.

Teresa Costa

Este buen elemento del elenco Sanjuan-Anglada, que ha permanecido alejada durante un tiempo de las actividades escénicas, debido a una enfermedad, reaparecerá el sábado en el escenario de sus triunfos con la brillante comedia de Muñoz Seca, tiulada "La pluma verde", que como se recordará, obtuvo un gran éxito de representaciones con motivo de su estreno en el Mayo, y como en la mencionada obra la Costa tiene un papel de responsabilidad, no hay duda que su reaparición será aplaudida por el público "habitué".

Un circo

En el Pabellón Novedades, sito como ha de saberse, en Caseros y Entre Ríos, hará mañana su presentación una compañía ecuestre y de atracciones denominada "Circo ruso Stoyanowich", el que cuenta con diversos números de atracción que han de interesar al público.

Triunfo de un pianista argentino en París

En una de las principales salas de París, el violinista argentino Alonso Fonseca, ofreció una audición de piano que mereció entusiastas aplausos; con evidente maestría ejecutó piezas de autores clásicos y modernos poniendo de manifiesto su dominio de la técnica y sus amplios conocimientos en la materia.

Así como el público, la crítica parisina ha dedicado encomiables artículos al joven pianista argentino, augurándole un brillante porvenir en el arte de Beethoven.

CERVEZA
PILSEN
(Marca BIECKERT)
En botellas o en chopp
Es siempre lo mejor

Cinematografía

El padre de Gloria Swanson habla de su hija

El capitán Joseph T. Swanson, padre de la distinguida y elegante actriz de la escena muda Gloria Swanson, nos habla en este artículo al respecto de la carrera cinematográfica de su hija.

Gloria Swanson, la mundialmente popular actriz de la Paramount, es hija del capitán Joseph T. Swanson, quien nos habla acerca de su hija en un artículo que insertamos en estas columnas.

En mi calidad de padre de una joven — dice el capitán Swanson — que a los veinte años alcanzó un lugar destacado como "estrella" cinematográfica, debo declarar que su triunfo es exclusivamente suyo, ya que de mi parte no tuvo mayores alicientes que estimularan su vocación artística.

Mi única colaboración fué la libertad que siempre le concedí, a fin de que siguiera su inclinación natural sin ninguna traba que pudiera modificar su temperamento. Nunca se le dijo: "No hagas esto, o no hagas aquello, porque está mal". Pero tampoco quiere esto decir que esta actitud mía haya obedecido a una indiferencia de mi parte, pues a todo padre debe interesar afectivamente lo que pueda relacionarse con el porvenir de sus hijos.

Quise que aprendiera a gobernarse sola sin necesidad de guía ninguna, y sus impulsos nunca me atreví a moderarlos o modificar en parte a fin de que obrara de acuerdo con los dictados de su propia conciencia.

Cuando regresaba a casa después de una larga cabalgata, la narración que me hacía entusiastamente de las cosas que había visto no eran interrumpidas por mí con frases que suelen utilizar los padres a quienes fastidian los hijos: "Bueno, bueno. Déjame leer el diario".

Desde muy pequeñita, Gloria fué una criatura animada de extraordinaria vitalidad. Siempre tenía algo que hacer y nunca carecía de voluntad para realizar las tareas que ella sola se imponía.

Ese fué el resultado de la forma en que se educó. En efecto, como ya dije anteriormente, Gloria tuvo en sus padres excelentes guías, pero nunca le impusimos nuestra autoridad para manejarla a nuestro arbitrio.

Cuando veo esas muchachitas débiles ocupando una posición subordinada por carecer de confianza en sí mismas y temblar al más ligero movimiento de los que ellas consideran superiores, no puedo menos de compadecerlas. Sus deseos y entusiasmos no fueron seguramente consultados nunca y así quedaron moldeadas en una personalidad que no hubiera sido la suya en otras condiciones. Esas razones, y la posibilidad de que yo pudiera llegar a faltar algún día me determinaron a preparar el espíritu de Gloria para luchar ventajosamente en el terreno de la vida diaria.

Bien; Gloria nació exactamente el 27 de marzo de 1899 con gran alegría de mi parte pues deseaba tener una hija, y hasta había meditado el nombre con que la bautizaría.

Efectivamente, la elección del nombre lo había hecho yo, inspirado en el libro "El cristiano" cuya heroína es Gloria Quail.

Como he sido oficial de la armada, una buena porción de mi vida y de la de Gloria, por consiguiente, estuvo expuesta a los continuos cambios que caracterizan la vida de un militar en actividad. Esta clase de existencia aunque con sus inconvenientes, tiene la indiscutible ventaja de los viajes que ejercen una de las más grandes influencias educativas.

Desde la División Central fuí transferido a Fort Meyers, Virginia, donde Gloria jugó con las hijas de los oficiales superiores, luego pasé a Key West y más tarde a Puerto Rico.

En Key West, a los ocho años, comenzó Gloria a andar a caballo y a practicar numerosos sports. Muchos padres no hubieran permitido tal cosa, pero los benéficos resultados de esa libertad, se tradujeron en excelente salud, serena confianza en sus fuerzas y una carencia absoluta de miedo.

Gloria tenía — y tiene aún — una excelente voz. Cuando contaba sólo siete años, Frank Hay, empresario teatral de Key West le pidió que cantara en una función que se realizaría en su teatro. Gloria accedió y demás está decir que se condujo con una corrección y seguridad completas.

Una pregunta frecuentemente formulada ha sido si Gloria estuvo alguna vez en el teatro. Efectivamente, a la edad de trece años, mientras vivíamos en Puerto Rico.

El gran acontecimiento del año fué una representación que tuvo lugar en el Teatro Municipal de San Juan, organizada por la población blanca de la isla.

Gloria fué elegida para interpretar el rol femenino principal en "La duquesa americana".

Nunca olvidaré el brillo inusitado que cobraron sus ojos la noche de la función mientras le ayudaba en la tarea de caracterizarse. A pesar de no haber sido profesional me ha entusiasmado siempre las funciones de aficionados al teatro y fué así como pude dar a Gloria su primera lección en el arte del "make-up".

Al concluir la velada, después de haber obtenido una ovación emocionante me tomó de la mano y con acento seguro me dijo:

—"Mira papá, estoy tan bien que volvería a repetir mi papel con la misma naturalidad".

Sin embargo transcurrió algún tiempo antes de que se decidiera definitivamente por el cine. En Wáshington y Nueva York donde fuí trasladado sucesivamente, Gloria aprendió los usos y costumbres sociales ya que su posición de hija de un oficial de la armada le abría las puertas de los mejores círculos sociales.

Recuerdo que muchos veces solían llamarla la "Reina de Cuba" por las simpatías que allí había dejado y por su conocimiento de las costumbres que allí existen. Cuando fuí llamado a las Filipinas, Gloria ya no fué conmigo, pues comenzaba a dar sus primeros pasos en la cinematografía y su padre poca ayuda podía ya suministrarle, desde que Gloria poseía la suficiente capacidad para desempeñarse sola.

Al regresar de Filipinas mi hija se hallaba en camino ascensional hacia la conquista del título de "estrella", cosa que no puede menos de enorgullecerme.

Sin embargo, mi única preocupación estriba en los sacrificios que le impone sus tareas, contrariamente a lo que piensa mucha gente al creer que no hay vida más fácil y descansada que la de un artista de cine.

En un espacio de cinco semanas desperté a Gloria consecutivamente a las 5.30 de la mañana para trasladarse al Studio donde trabajó hasta las nueve o diez de la noche.

Por otra parte, cuando no actúa delante de la cámara, otras preocupaciones reclaman su atención, tales como los trajes que debe preparar, los argumentos que ha de leer y los detalles de negocios que necesariamente tien qu imitar. En suma, durante el día puede decirse que dieciocho horas las consagra al trabajo.

A veces suele preguntarme si sería así, habiendo yo dominado su temperamento o ejercido mi autoridad en forma más arbitraria.

Pero me siento muy feliz al poder contestar negativamente esta cuestión, puesto que su irresistible personalidad es producto exclusivo de la libertad con que quise educarla, y de la cual no me arrepiento.

Nota.—Conviene advertir al lector que el padre de Gloria ha fallecido hace cosa de un par de meses, siendo este artículo escrito por él un mes antes de morir.

Los intérpretes de "Criollo viejo" regresaron de Córdoba

Después de haber filmado los exteriores de la nueva película "Criollo viejo", se encuentra de nuevo entre nosotros el notable conjunto de intérpretes que la Editora Cinegráfica "Atalanta" enviara recientemente a las sierras de Córdoba.

Entre los expedicionarios figuran Amalia Mirel, Francisca Baratti, María Novarro, Diego Figueroa, Augusto Gosalbes, Francisco Anserise, Felipe Frah, Julio Doñadille y Alvaro Escobar. Los artistas han actuado bajo la dirección de Rafael Parodi, autor del argumento, trabajando como operador Emilio Peruzzi, técnico de reputación merecida.

Muy en breve se comenzarán a filmar los interiores de la obra en los talleres de "Atalanta". Uno de ellos, de una magnificencia pocas veces superada en obras nacionales, acreditará el buen gusto del escenógrafo Rafael Mancini.

ESPECTACULOS PUBLICOS

TEATROS

CERVANTES. — Conservatorio María Guerrero. — Continúa abierta la inscripción de alumnos para el curso de 1924. Las matrículas y cuantas informaciones se deseen pueden solicitarse todos los días, de 10 a 13, en la secretaría del teatro.

APOLO — Compañía nacional de comedias y sainetes Daglio-Bouhier. —Hoy, a las 18.30 y a las 22.15: La Estrella del Infierno. A las 21 y 15: La Vida Inútil. A las 23.15: Maridos Caseros.

MAYO. — Compañía cómica española Julio Sanjuan. — Hoy, a las 18 El director es un "Hacha". A las 21.15: La Criatura. A las 22.15: reprise: Toda una mujer.

MAIPO — Esmeralda 443.—Compañía argentina Arellano-Tesada. — Hoy, Hoy, a las 18.15 y a las 23.15: El Marqués de Sade. A las 22.15: Préstame tu Mujer. A las 22.15: reprise: Nuestros hijos.

PORTEÑO — Corrientes 846. — Compañía nacional de revistas y piezas de gran espectaculo. Dirección M. Romero. — Hoy, a las 18.15, a las 21 y a las 23.15: ¡No Arrebaten ue Hoy Pa Todos! A las 22.15: Las Catástrofes del Año.

AVENIDA — Compañía de grandes revistas Méndez. — Hoy, a las 18, a las 21 y a las 23.30: El Tempio del Amor y actuación de Joachin Seewitz y Nia Mazimowa. A las 22.15. Música Celestial.

SMART — Corrientes 1283. — Compañía nacional Podestá Hnos.—Hoy, a las 21: La Piedra de Escándalo. A las 22.45: La Chacra de Don Lorenzo.

COMEDIA — Compañía española de revistas, comedias y zarzuelas. — El viernes 29, presentación de la compañía. A las 18 y a las 23.15: Las Buriadoras del Amor. A las 21: La Gran Vía. A las 22: Las Corsarias.

BELISARIO ROLDAN—Rioja 452-56.— Compañía Daniel Garrido. — Hoy: Variado programa.

FLORENCIO SANCHEZ — Triunvirato Num. 160. — Hoy: Variado programa.

TEATRO DE VERANO. — Compañía argentina de revistas. — Hoy, variado programa.

BAILES DE DISFRAZ

OPERA. — Carnaval de 1924. Seis grandes bailes de máscaras, fantasía y particular, los días 1, 2, 3, 4, 8 y 9 de marzo.
Precio de abono a los 6 bailes: Palcos bajos y balcón A. S., 380 pesos; palcos bajos y balcón, 360; palcos altos, 250 palcos principales, 150. —Otro: Viernes 20 de febrero, segundo gran baile de los viudos.

CERVANTES. — Carnaval de 1924.— Seis grandes bailes de máscaras y particular en los días 1, 2, 3, 4, 8 y 9 de marzo. Dos notables orquestas de 60 profesores dirigidas por el maestro Canaro. Ventilación del teatro a 18 grados. Precio de abono a los 6 bailes: palcos bajos y balcón pesos 360. Principales, 250; altos, pesos 150.

TEATRO COLISEO. — Bailes de Carnaval. — Emp. J. Salvucci. — Hasta el 28 del corriente queda abierto el abono a palcos en el teatro desde las 10.30 hasta las 12.30 y desde las 15 hasta las 18 de cada día hábil. Precios: Palcos bajos, $ 280; palcos, $ 220; altos, $ 130.
—El jueves 28: La Fiesta del Tango, gran baile organizado por la Asociación Argentina de Autores y Compositores de Música. Doscientos profesores de orquesta, con 120 bandoneones.

POLITEAMA. — Carnaval de 1924. — Seis grandes bailes de máscaras en las noches 1, 2, 3, 4, 8 y 9 de marzo. Queda abierto el abono a los palcos.

MARCONI. — Carnaval de 1924. — Seis grandes bailes de máscaras. Gran orquesta popular Pacho.

VICTORIA. — Carnaval de 1924. — 6 grandes bailes de máscaras y particular en los días 1, 2, 3, 4, 8 y 9 de marzo. Orquesta típica Juan M. Firpo. Nuevo repertorio de tangos. Entrada para caballeros, $ 2; señoras, gratis.

CASINO. — Carnaval de 1924. — El teatro más fresco de Buenos Aires. Techo abierto y 100 ventiladores. 6 grandes bailes de máscaras y particular, después de la función habitual, que terminará a las 23.15, en los días 1, 2, 3, 4, 8 y 9 de marzo. 2 grandes orquetas con 70 profesores. Gran orquesta típica nacional y American Jazz Band, dirigidas por el maestro Elpidio B. Fernández.

CIRCOS Y VARIEDADES

CASINO — Gran compañía de atracciones y variedades. — Hoy, a las 21: Exito de Graf (trio), Lio Hot Tschin, Mlle. Paula Theissen, Keegan and Wills, Appiani, The Worthing y toda la compañía.

PARQUE JAPONES — B. A. Alem y Callao. — Temporada de verano. Función todas las noches, domingos y feriados, tarde y noche. — Hoy, a las 20.30: gran éxito del teatro de pulgas, biógrafo, conciertos, teatro Romano y otras atracciones.

PISCINA LAS ROSAS — Avenida Alvear y Bustamante. — Gran pileta de natación para señoras y caballeros abierto todos los días de mañana y de tarde. Entrada con baño y ropa, 1 $. Domingos, sábados y feriados, de tarde, 1.50 $.

"LA EPOCA"

CINEMATOGRAFOS

SAN MARTIN — Temporada de espectáculos cinematográficos. — Hoy, a las 16.30 y 21: ¡Olga, joven!, por Douglas Fairbanks; a las 17.30 y 23.20: Las maravillas del Norte; a las 18.30 y 22: Donde el Norte empieza, por el famoso perro Rin Tin Tin.

GRAND SPLENDID THEATRE. — Santa Fe 1860. — Hoy, a las 17 y 22: Perdonar y olvidar; a las 18.30 y 23: La cuna vacía; a las 20: Arriba y a ellos.

PALACE THEATRE — Corrientes 757.— Hoy, a las 16.30 y 21: Divorcio; a las 17.30 y 22: La dama de las camelias, por Rodolfo Valentino; a las 18.30 y 23: Cadena de corazones.

CRYSTAL PALACE — Corrientes 1550. Hoy: Labios sellados; El mejor derecho; Doloroso error.

REAL CINE — Esmeralda 425. — Hoy: a las 15.50 y 21: Remendando amores; a las 16.40 y 21.40: Un yerno complaciente; a las 17.20 y 23.20: Tres monedas de oro, p. Tom Mix; a las 18.20 y 22.25: Los malhechores.

EMPIRE THEATRE — Corrientes y Maipú. — Hoy, a las 18.30 y 23: En busca de emociones; a las 17.30 y 22.20: Los dos rivales; a las 16.30 y 21.10: Redimida.

1, 2, 3, 4, 8 y 9 de marzo, gran concurso de máscaras y comparsas. $ 5.000 en premios.

CAPITOL THEATRE — Santa Fe 1843.— Cerrado por reparaciones.

SELECT — Suipacha No. 482. — Hoy: La dama del velo; La desterrada social; Supremo cerebro.

SELECT LAVALLE — Lavalle 921. — Hoy, estrenos: Los apuros de Barrilito; Más aprisa, por Tom Mix; divertida sección cómica.

GENERAL BELGRANO — Cabildo 2165. Hoy, a las 16.30 y 21: La araña y la rosa; El guante olvidado; No os caséis por dinero.

TEATRO PRINCESA — Suipacha 460. — Hoy, en cine continuado desde las 11: Mucho nervio (cómica); La senda del divorcio; Hacia el Borneo salvaje y el film: Los malhechores.

GAUMONT THEATRE — Rivadavia 1635. Hoy, a las 17, sección cómica; a las 17.20 y 23.15: En la selva blanca; a las 18.20 y 22.15: ¡Olga, joven!

PETIT SPLENDID — Libertad 976. — Próximamente reapertura.

ELECTRIC PALACE — Lavalle 836. — Hoy: Por salvar a mi hijo; Los malhechores, Estudiante modelo.

SELECT BUEN ORDEN — Bernardo de Irigoyen 1521. — Hoy, tarde y noche gran éxito del cómico Buonavoglia — Estrenos: A golpes y porrazos; el gran amor; El testigo misterioso; El paso del diablo.

CINE CATALUÑA — Corrientes 2046-52. Hoy: Horas de peligro; Match Dempsey-Gibbons.

SOLEIL PALACE — Corrientes 3150.— Hoy, estrenos: Un mensaje a Marte; Bavu; El metal de los viles; Los reyes del bosque.

CINE BOLIVAR — Bolivar 1032. — Hoy: Restitución; ¿Sí o no?

CINE ELITE — Cabildo 3241. — Hoy: La mentira; El séptimo día.

THE AMERICAN PALACE — Córdoba y Callao. — Hoy: Divorcio a plazo fijo; La granja del zorro.

MIGNON PALACE — Juramento 2483.— Hoy: Esposas pródigas, por R. Valentino; El enemigo del amor.

IMPERIAL CINE — Cangallo 771.—Hoy: Hombres en bruto; Un solo corazón; Mientras París duerme.

CINE COLON DE FLORES—Nazca 123. —Diariamente estrenos. Variado y selecto programa cinematográfico.

CINE MODERNO — Hoy, tarde y noche: Variado y notable programa con estrenos

TALLER DE GRABADOS
SELLOS DE GOMA
— DE —
ALEJ. N. BARES
U.T. 3726 Av.
BUENOS AIRES
686-BME. MITRE-686

Obras completas de Juan José Frugoni
"El Eterno Poema"
EDICION DE LUJO $ 2.50
Se reciben pedidos por correo en esta administración.

PARQUE JAPONES
ALEM Y CALLAO — U. T. 2170, Juncal
ABIERTO TODAS LAS NOCHES
DOMINGOS Y FESTIVOS TARDE Y NOCHE
MARTES Y VIERNES NOCHES DE MODA
Teatro — Atractivos — Conciertos — El Auto Pista
ENTRADA. Adultos $ 1 — Niños $ 0.50
CON TEATRO Y UNA ATRACCION

CARRERAS DE CABALLOS

Mameluko se alista para intervenir en el clásico América. Hoy cubrió 1.000 metros en 1' tres quintos

El representante del stud Ayacucho que está hermosísimo, viene siendo preparado especialmente por el entraineur José Bentacur, para que pueda reprisar con el mejor de los éxitos en el clásico América.

Dirigido por J. Canal, el hijo de Mojinete cubrió esta mañana 1000 metros en 1' 3|5, demostrando que su estado es ya bastante satisfactorio.

Juventas fué corrida en 1600 metros con buen éxito. Reaparecerá en el clásico Criadores

La hija de Botafogo, que ya se halla muy adelantada en su preparación, hará su "rentrée" en los 1500 metros del clásico Criadores, donde su caballeriza espera que produzca una de sus mejores carreras.

Dirigida por M. Lema, Juventas fué corrida esta mañana en 1600 metros, marcando 1'40" 2|5 con excelente final.

Aguileño no tardará en reaparecer

El representante del stud Abrojo, que ha sido declarado forfait en el handicap de fondo del próximo domingo, disputará en breve alguna prueba de esa índole en condiciones de ganar.

Aguileño dirigido por J. Garrido fué trabajado esta mañana en 800 metros, marcando 49" finalizando con grandes bríos.

La Dicha reaparecerá en el clásico Criadores

Como esta hija de San Vicente II, ha realizado adelantos sorprendentes en éstos últimos tiempos, su caballeriza ha decidido presentarla en el premio Criadores a disputarse el 16 de marzo próximo.

La Dicha, que en esa carrera ha de figurar con seguridad en los puestos de preferencia, fué trabajada hoy al freno en 1000 metros, dirigida por el jockey Di Biassi, marcando 1'3" 1 quinto.

Teladí continúa al cuidado de A. Salvatti

Esta hija de Flores, vendida ayer en 15.000 pesos continuará hasta ahora al cuidado del entraineur A. Salvatti.

El jockey Leguisamo correrá en Maroñas

A fin de tomar parte en la reunión anunciada para mañana en Maroñas, el jockey I. Leguisamo sale esta noche para Montevideo.

Tiene varios compromisos de montas.

Malvaloca no tardará en volver a imponerse—

La hija de Sangre Azul II, que se impuso con asombrosa facilidad al abandonar la categoría de perdedora, se encuentra ya en condiciones de disputar otra carrera, con pleno éxito.

Con el peón, Malvaloca, recorrió hoy 1000 metros en 1' 4|5.

Comedida disputará el clásico Carlos Casares dirigido por M. Lema

Parece cosa resuelta que este profesional suspendido por pedido del público, efectúe su rentrée en la reunión del martes próximo dirigiendo a Comedida en el clásico Carlos Casares.

Comedida dirigida por Lema y a la par de Atlándida cubrió hoy 600 metros en 35" 1|5.

Or Fin que marcó 1'1|5, puede adjudicarse la primera carrera del próximo domingo—

Este hijo de Let Fly, que en La Plata tuvo una brillante figuración en las pruebas en que intervino, traído a Palermo, en vista de lo mucho que corre, cumplirá su compromiso en la prueba inicial del próximo domingo.

Con F. Arcuri, Or Fin produjo un excelente ejercicio al cubrir 1.000 metros en 15 1|5.

Teladí y Préstamo cubrieron 1000 metros en 59" 1|5—

Si responden a sus ejercicios privados, estos dos caballos, tendrán una figuración descollante en los compromisos que tienen qu cumplir para el próximo domingo.

Teladí dirigida por A. Cabrera y Préstamo con R. Peña, cubrieron hoy 1000 metros en el recomendable tiempo de 59" 1|5.

"CASINO PIGALL"
MAIPU 340 U. T. 7149 (Avenida)
EL CABARET MAS DIVERTIDO PARA LA JUVENTUD
Todos los jueves grandes noches de gala
Sorprendente éxito de las artistas: Lodoletta, Waltas, Lola, Dabiron, Raymonde, Christiane, Vernon.
ORQUESTAS TIPICA Y AMERICANA
Todos los días secciones:
APERITIF TANGO SOIREE Y CHAMPAGNE
Salones reservados

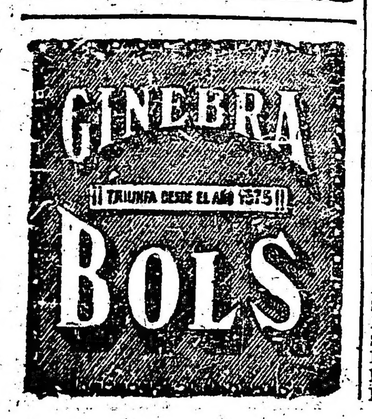

A Mazepa se le dió corrida en 1800 metros

El representante de la Petite Ecurie a pesar de sus dolencias a las vías respiratorias se conduce bastante bien.

Dirigido por E. Canessa, hoy cubrió 1800 metros en 1'53" 2|5.

Copiapó reaparecerá el domingo en plena posesión de sus medios—

El hijo de Amsterdam, que ha sido beneficiado con un breve reposo, reaparecerá el domingo en el handicap de la milla en condiciones de ganar.

Dirigido por A. Lallana, cubrió hoy 700 metros en 40" 3|5.

Carambola anda mucho y el martes puede ganar—

La hija de Cheap fué reservada para la reunión del próximo martes, donde lleva muchas probabilidades de salir airosa.

Con M. de Biassi y a la par de Anatema, hizo hoy 700 metros en 41" 4|5.

Cabarí puede ganar en cuanto corra—

Anda una enormidad este hijo de Essling, por lo que el próximo domingo puede salir airoso en cualquiera de las dos carreras en que intervenga.

Esta mañana, dirigido por S. Pintado, cubrió 600 metros en 35".

Pretender produjo un buen ejercicios en 1000 metros

Puede tener una brillante actuación este representante del stud Las Chircas, que correrá el próximo domingo.

Hoy de mañana, dirigido por A. Lallana, hizo 1.000 metros en 1' 4|5.

Ordenanza ha reanudado sus ejercicos en Palermo—

El pupilo del entraineur Berazategui, ha sido traído de Mar del Plata, y ya se trabaja en Palermo.

Con R. V. Lanatti, cubrió 700 metros al freno.

Timba ha seguido en buenas condiciones—

Después de la fácil victoria que obtuvo en su pasada presentación, la hija de Amsterdam ha conservado el buen estado que se le conoce.

Con J. Vecino, Timba fué pasada hoy a voluntad en 700 metros, marcando 42".

Chelforó y Sufrá! son trabajados apareados—

Sin resultado digno de mención, Chelforó, dirigido por J. Garrido, y la par de ¡Sufra!, con J. Silveyra, pasaron 1.000 metros en 1'2" 1|5.

Hipódromo Argentino

Programas depurados de forfait para las reuniones del 2 y 4 de marzo en Palermo:

DIA 2

Primera carrera — 1.600 metros

Ouro Preto 58	J. di Tomassi
Nandipá 56	(dudoso) R. Peña
Apogeo 55	J. Ger
Vengadora 56	J. Vecino
Or Fin 54	F. Arcuri
Civil 54	M. Altamiranda
Byng Boy 54	no corre
Tala 53	P. Martín (ap.)
Charmant 52	A. Lallana
Radoline 52	O. Morales (ap.)
Clamoroso 51	M. Acosta
Guidao 48	J. Garrido
Gavota 48	X. X.
Lucky Card 48	X. X.

Segunda carrera — 1.000 metros

Diastasa 54	E. Canessa
Necesitada 54	F. Arcuri
Mentirosa 54	J. Alonso (ap.)
Anatema 54	E. Ruíz
Madreselva 54	R. V. Lanatti

Tercera carrera — 1.000 metros

Capa Blanca 54	E. Ruíz
Long Chance 54	S. Ruíz
Falucho 54	R. Pelletier
Bribón 54	X. X.
Minaval 54	M. Coronel
Lábaro 54	R. V. Lanatti
El Sucesor 54	M. di Biassi
Victrix 54	R. Rodríguez
Park Lane 54	M. Altamiranda
Don Royal 54	G. Ardouín
Destur 54	I. Leguisamo

Cuarta carrera — 1.000 metros

N. Cracker 54	J. Alonso (ap.)
Galense 53	M. Acosta
Lanzafuego 53	E. Canessa
Maturrango 53	M. Altamiranda
Cabarí 53	S. Pintado (ap.)
Marbella 51	E. Peñaloza (ap.)
Hablilla 49	M. di Biassi
Blarney 49	J. Garrido
Amochol 49	P. Martín (ap.)

Quinta carrera — 1.600 metros

Solito 56	J. Garrido
Barbijo 56	M. Acosta
Murmullo 55	R. Pelletier
Cartucho 54	I. Leguisamo
Overall 54	X. X.
R. de Roma 54	S. Ruíz
Almirante 54	E. Canessa
Timba 54	no corre
Polvorín 53	E. Ruíz
Bariloche 53	M. Altamiranda
Sandokan 53	no corre
14 de Julio 52	no corre

Sexta carrera — 2.000 metros

Despreciado 55	M. Acosta
Chelforó 55	J. Garrido
Casto 55	G. Ardouín
14 de Julio 55	J. Vecino (ap.)
Pretender 55	A. Lallana (ap.)
Prince Igor 55	R. Pelletier

Séptima carrera — 1.600 metros

Hijo Mío 62	no corre
S. Leona 48	M. Acosta
Místico 60	R. Pelletier
Teladí 57	A. Cabrera (ap.)
Pardon 52	E. Ruíz
Lemún 51	M. Altamiranda
Zeus 50	F. Arcuri
Copiapó 48	A. Lallana (ap.)
Nutriador 46	E. Orduna
Cabarí 45	no corre
Cartucho 44	no corre

Octava carrera — 2.500 metros

Poderosa 59	E. Ruíz
Brincador 57	M. Acosta (dud.)
Préstamo 54	I. Leguisamo
Atención 53	G. Ardouín
Sor Belén 53	A. Lallana (ap.)
Doria 51	J. Garrido
Sufra! 50	no corre
Felino 50	M. Altamiranda
Da. Cucha 47	R. Rodríguez
Kábila 44	X. X.

DIA 4

Primera carrera, 1800 metros

Lys 55	J. Canal
Gral. Prim 55	R. V. Lanatti
Winchester 55	J. Lagomarsino
Guindao 55	E. Canessa
Cinto de Oro 55	P. Cichetti
Mazepa	R. Pelletier
Hablantín 55	J. Vecino (ap.)
Sforza 55	M. Altamiranda
The Blind 55	I. Leguisamo
St. Gore 55	X. X.
Hierro 55	X. X.
Tablón 55	P. Cuchinelli
Islón 55	no corre
Jugo 55	P. F. Carabajal (
Indio Toro 55	X. X.
Sacta 53	R. Peña (ap.)

Segunda carrera, 1000 metros

Manota 54	E. Ruíz
Engreída 54	R. Pelletier
La Licorne 54	P. Cuchinelli
Fatileza 54	X. X.
Sama 54	M. Coronel
Kola 54	F. Arcuri
Mentirosa 54	J. Alonso
Al Pasar 54	R. Rodríguez
Pampa 54	J. Canal
Madreselva 54	R. V. Lanatti

Tercera carrera, 1000 metros

Rocambole 54	P. Cuchinelli
Mi Amigo 54	E. Ruíz
Long Chance 54	S. Ruíz
Narcisín 54	R. Rodríguez
Petit Caporal 54	G. Canessa
Falucho 54	R. Pelletier
Bribón 54	X. X.
Lábaro 54	R. V. Lanatti
Hermético 54	F. Arcuri
Ispahan 54	M. Altamiranda
Destur 54	I. Leguisamo

Cuarta carrera, 1700 metros

Morrongo 56	J. di Tomassi
Cartucho 54	I. Leguisamo
Almirante 54	E. Canessa
Despreciado 52	M. Acosta
Pagano 47	M. Altamiranda
Chelforó 50	J. Garrido
Raspón 50	no corre
Casto 49	S. Pintado (ap.)

Quinta carrera, 1000 metros

Necesitada 54	no corre
Al Pasar 54	no corre
Ordalie 54	M. Altamiranda
Encrucijada 54	R. Pelletier
Comedida 54	M. Lema
Mosquita 54	R. V. Lanatti
Colosa 54	E. Ruíz
Acedera 54	no corre
Pretty Annie 54	S. U. Morales
Reverenda 54	E. Saavedara

Sexta carrera, 1500 metros

Timba 57	J. Vecino (ap.)
Marquise 55	S. Ruíz
Hablilla 52	X. X.
Meneguina 52	I. Leguisamo
Democrática 51	X. X.
La Tinta 50	J. Garrido
Carambola 49	M. di Biassi
Chimera 49	J. Canal
Mummie 49	M. Acosta
Samphire 49	X. X.
Dinazarda 49	R. Rodríguez
Forastera 51	no corre
Carmen 48	no corre
Esmirna 47	X. X.

Séptima carrera, 1600 metros

Hijo Mío 62	J. Vecino (ap.)
Sierra Leona 48	no corre
Místico 60	no corre
Teladí 60	A. Cabrera (ap.)
Pardón 52	E. Ruíz
Little Wing 47	F. Núñez (ap.)
Pibe 51	M. Altamiranda
Solís 50	R. Pelletier
Barbijo 49	no corre
Condena 48	M. Acosta
Cabarí 45	no corre
Brasileña 42	M. di Biassi

Octava carrera, 2200 metros

Brincador 56	M. Acosta
Tapital 53	J. Vecino (ap.) (
Atención 52	G. Ardouín
Sor Belén 52	A. Lallana (ap.)
Pardón 51	E. Ruíz
Felino 49	M. Altamiranda
Narval 48	J. Garrido
Maneador 46	O. Morales (ap.)
Doña Cucha 46	no corre
Ouro Preto 43	no corre
Kábila 40	no corre

Tita cubrió 1600 metros en 1'40" 2|5—

Ha producido un buen ejercicio esta tres años, que pertenece todavía a la categoría de pededora.

Dirigida por J. Garrido, hizo hoy 1.600 metros en 1'40" 2|5.

Silurian el importado por el señor Atucha se trabaja—

El entraineur Bentancour viene preparando metódicamente a Silurián, quien piensa hacerle disputar algunas carreras clásicas en la presente temporada.

Dirigido por R. Pelletier, y a la par de Espedaja, hoy hizo la partida en 42" 1|5.

A Blarney se le trabaja en 600 metros—

Esta pupila del entraineur Rafael J. Rodríguez está en condiciones de poder ganar cualquier carrera.

Con J. Garrido apuntó hoy en 600 metros, marcando 35" 1|5.

Polvorín reaparecerá en el clásico Apertura—

Este pupilo del stud Villanueva, en excelente estado, será presentado el próximo domingo en el clásico Apertura, donde su entraineur espera verle producir una gran carrera.

Polvorín, con J. di Tomassi, y a la par de Pardon, con R. Pelletier, cubrió 800 metros en 48" 2|5.

Doña Chela al cuidado del entraineur D. Pianezzi

Se ha puesto muy linda esta hija de Amsterdam.

El entraineur Pianezzi considera a Doña Chela en condiciones de correr.

Con el jockey Máximo Acosta, la tordilla cubrió hoy una milla en 1'39" 1|5.

The Blind es sometido a un floreo

Como ensayo para disputar la carrera de perdedores., al hijo de Crocus le dió hoy un floreo en la milla, cubriendo la distancia en 1'42".

Solito, el favorito del clásico Apertura

No puede ser mejor la preparación de este hijo de Tullibardine, candidato indiscutible para el clásico Apertura.

Solito, dirigido por J. Garrido, y a la par de Mil Más., con R. Rodríguez, pasó 1.000 metros en el excelente tiempo de 1" 1|5.

En el stud América se descuenta el triunfo en esta carrera.

A Pirata se le dió corrida en 1000 metros

Anda muy bien este hijo de Craganour, quien no ha de tardar en reaparecer ganando.

Pirata, dirigido por M. Lema, y a la par de Salsipuedes, con J. Farándula, cubrió 1,000 metros en 1'1" y 3|5.

Sierra Leona conserva su buen estado de preparación

La invicta se conserva en excelente estado y se prepara para cumplir su compromiso del próximo domingo.

Sierra Leona, dirigida por J. Riero, cubrió esta mañana 700 metros en 42" 2|5.

Grúe está muy linda de aspecto

El reposo que ha tenido en Maroñas esta hija de Larrea, parece haberle devuelto su vitalidad.

Grue, dirigida por R. Rodríguez, trabajó hoy suave en 1.000 metros y se prepara para los primeros encuentros clásicos de la temporada.

Cinto de Oro fué trabajado en 1800 metros

El hijo de Paúl Pons, que no ha logrado todavía abandonar la categoría de perdedor, fué trabajado esta mañana en 1.800 metros, marcando 1'54" con la monta de R. Cichetti.

Doria tiene un compromiso favorable. Hoy cubrió en 59" 4|5 los 1.000 metros

Conserva el buen estado que se le conoce este hijo de Saint Wolf, que anda corriendo una enormidad.

Dirigido por M. Coronel y a la par de Desirée, con Garrido, cubrió hoy 1.000 metros en 59" 4|5 y. dominando fácilmente a su compañera de caballeriza.

Dinazarda puede ganar en su próxima presentación

Respondiendo a la buena performanse que produjo al hacer su "rentrée", esta pupila del entraineur R. E. Rodríguez puede lograr una victoria en su próxima presentación, que será el martes.

Dirigida por R. Rodríguez, Dinazarda cubrió hoy 700 metros en 44" al freno.

Sensitivo está listo para continuar la serie

Dados los grandes progresos que ha realizado este hijo de Chulo, no sería difícil que en su próxima presentación obtuviera una nueva victoria.

Con F. Arcuri, hizo hoy 700 metros al freno.

El Mudo se prepara para el clásico Kemmis

En la caballeriza de este hijo de Jovial XII, se tienen grandes esperanzas de que salga airoso en el clásico Kemmis, a pesar de que llevará un serio adversario en Plutarco.

Dirigido por J. Canal, y a l pr de Orngine, cubrió hoy 600 metros en 35".

Doña Cucha fué floreada en 2.200 metros

La hija de Paul Pons será presentada el martes próximo en el handicap de fondo, donde puede muy bien adjudicarse el triunfo.

Doña Cucha dirigida por R. Rodríguez, fué floreada hoy en 2.200 metros, marcando 2'21".

Selim el medio hermano de Raffetto marcó 41"

Ya está casi listo este hijo de Mojinete y Debutante II, que como su medio hermano Raffetto, posee velocidades extraordinarias.

Dirigido por R. Pelletier y a la par de La Sulamita con Di Biassi cubrió hoy 700 metros en el buen tiempo de 41".

Aprontes generales de hoy en Palermo

Ouro Preto, peón, 700.

Noruega, M. Coronel, floreo 1600.

La Llorona, O. Morales 1'1" 2|5.

Tangage, J. Vecino, 700, pista auxiliar.

Rocambole, Cuchinelli, **Libertador** peón, 1'1".

Day Dream, Carabajal y **Paul d'Or** peón 500.

Bariloche, Quinteros, 36" 1|5.

Malevito, Carabajal, 48" 4|5.

San Fernando, Riero, 700.

Pucará, Quinteros, 800 en 53" 4 quintos.

Murani, Altamiranda, 42" 1|5.

Lito, Arcuri 1'4".

Ahlamo, Peña, 1'1" 2|5.

La Garra, J. Carabajal, 42" 4|5.

Casto, peón, 700 al freno.

Prince Igor, R. Pelletier, 43" 3|5.

Zamba, peón, **Alcaidía** Grassi mil metros.

Reineta, Altamiranda 1'42".

Marbella, Peñaloza, 35".

Inalvis, Acosta, 36".

Indian Chief, M. Lema, 35" 1|5.

Civil, Altamiranda 1'2".

Radoline, O. Moralse, 42" 3|5.

Gorra Colorada, Di Biassi y Carmen Arcuri, 47" 1|5.

Matorral, G. Arduin, 43".

Maneador, Silveyra y **Trebolar** Garrido 1'2".

Bandido, Garrido, 44" 1|5.

Calendario hípico

MES DE MARZO

1—Ratificación del clásico Guillermo Kemmis.
Apertura de cartas para la reunión del domingo 9 de marzo.
2—Premio Apertura.
4—Premio Carlos Casares.
Declaración de forfait en las pruebas ordinarias de la reunión del domingo 9 de marzo.
8—Ratificación de los clásicos Criadores y General Francisco B. Bosch.
Apertura de cartas para las reuniones del domingo 16 y miércoles 19 de marzo.
9—Premio Guillermo Kemmis.
11—Declaración de forfait en las pruebas ordinarias de las reuniones del domingo 16 y miércoles 19 de marzo.
15—Ratificación del clásico Mariano Moreno.
16—Premio Criadores.
19—Premio Gral. Francisco B. Bosch.
22—Ratificación del clásico Lavalle.
Apertura de cartas para la reunión del domingo 30 de marzo.
25—Declaración de forfait en las pruebas ordinarias de la reunión del domingo 30 de marzo.
26—Ratificación del premio Perú.
Apertura de cartas para la reunión del domingo 6 de abril.
30—Premios Mariano Moreno y Lavalle.

Hipódromo de La Plata

Para la reunión del próximo lunes se ha hecho la siguiente asignación de peso.

Premio Abolengo, distancia 1200 metros: Yo Lía 55 kilos, La Espía 55, Suerte Clavada 55, Na Toribia 55, Saboya 55, Primicia Santa 55, Betisse 55, Avichucha 55, Oh Yes 55, Gomina 55.

Premio Abrex, distancia 1300 metros: Tarascón 55 kilos, Lapidary 55, Perí Peró 55, Sol de Sol 55, Samán 55, Nogalito 55, Elegante 55, Obeissant 55, Trompa 55, Mistongo 55.

Premio Abú, distancia 1000 metros: Milagroso 54 kilos, Náutico 54, Robespierre 54, Montano 54, Pashá Bey 54, Bleriot 54, Chicho 54, Según Sea 54, Empujón 54, Puño de Oro 54, Paisana 52, Malita 52, Nice 52, Ranta 52, Hasta Aquí 52, Iberita 52.

Premio Acadia, distancia 1500 metros: Infierno 56 kilos, Terrón 56, Tala 55, Atajo 55, Chalupa 54, Bienvenida IV 54, Sisal 54, Choclo 53, Grisdor 52, San Guillermo 52, Chuca 51, Mon Vieux 51, Festejante 51, Payanca 50.

Premio Aceituna, distancia 2100 metros: Balinera 59 kilos, Cantador 54, Nombre 53, Quijote 52, Motín 50, Desdeñosa 47, Solferino 47, Largador 45, Pial de Valcao 45.

Premio Acidera, distancia 1400 metros: Vivaz 57 kilos, Michito 56, El Manco 56, Polar Wind 55, Apolo 55, Dantoncito 54, Pagano 53, Mi Sombra 53, Polipí 53, Foguito 53, Mi Paica 52, Campoamor 52, Brillantina 51, Pisa Morena 51, Cruz 50, Trompa 50.

Premio Acróstico, distancia 1600 metros: Don't 63 kilos, Nombre 58, Armel 57, Don Domingo 54, Nopalito 53, Desdeñosa 52, El Loco 52, Marol 52, Con Garbo 50, Enaorada 50, Capitolio 50, Largador 50, Mapamundi 49, Punta Chica 48, Condenador 47, Polar Wind 47, El Regente 46, Ranier 46.

Hipódromo de Maroñas

LA REUNION DE MAÑANA

Se efectuará mañana en Maroñas una interesante reunión de carreras, disputándose el premio Ensayo, para productos de dos años.

Como en esta prueba y las restantes figuran inscriptos los mejores caballos que allí actúan, no hay duda que los aficionados de la vecina orilla tendrán la oportunidad de presenciar más de un final emocionante.

Nuestros favoritos serán los siguientes:

1.a carrera—**Risker - Volta.**
2.a " —**Oritorco - Utamaro.**
3.a " —**Tordo - Wolf.**
4.a " —**Mi Ptria - Mariucha**
5.a " —**Puritano - Nelly.**
6.a " —**Bagé - Pinzón.**
7.a " —**Rondeau - Sidonia.**
8.a " —**Miseltoe - Taylor.**

Competidores y montas para la reunión extraordinaria de mañana:

PRIMERA CARRERA
Premio Oberdan — 1400 metros

1 Risker 56|52kilos, L. A. Silva.
2 Volta 56|52, P. J. Albarracín.
3 Pegaso 56, J. R. Montero.
4 Glanino 56, P. C. Moreno.
5 Pálpito 56|53, M. Damisa.
6 La Tuerta 54|50, E. A. Díaz.
7 Una Más 54, no corre.

SEGUNDA CARRERA
Premio Bohea — 1600 metros

1 Rondeau 54 kilos, no corre.
2 William Hart 54, A. Avero.
3 Oritorco 54, A. Pérez.
4 Utamaro 51, A. Batista.
5 Tero Tero 51, G. Ponciole.
6 (Mimada 49, no corre.
7 (Ecuador 45, no corre.
8 (Sonsha 43, I. Rijo.
9 (Querida 46, no corre.
10 Gabriel 48, no corre.
11 Daimler 48, X. X.
12 Betanzos 48, H. P. Cía.
13 Invencible 48, J. Batista.
14 Samaquá, 48, F. A. Gómez.
15 To Bar 48, S. Sosa.
16 Charmer 48|44, V. Paz.
17 Jacobita 40|42, E. Batista.
17 Jacobita 40|42, E. Batista.
18 Susana 46, S. Batista.
19 Claridad 43, P. Haro.

TERCERA CARRERA
Premio Reliable — 1500 metros

1 Victorioso 55 kilos, no corre.
2 Tordo 55, A. G. Borean.
3 (Papito 55, no corre.
4 (Disimulo 55, J. . Montero.
5 Pioín 55, A. Batista.
6 Picotón 55, A. Pérez.
7 Agapito 55|51, E. A. Díaz.
8 Palleros 55, dudoso.
9 Packard 55, P. Batista.
10 Wolf 55, P. C. Moreno.
11 Primaire 55, C. Ferragut.
12 Yesquero 55|51, P. J. Albarracín.
13 Petrovich 55, J. Patista.
14 Fénix 55, M. Tapia.
15 Coronadito 55, A. Avero.
16 Perla White 53, S. Sosa.

CUARTA CARRERA
Premio Aldeano — 800 metros

1 Gallen 54 kilos, A. Batista.
2 Bey 54, P. Batista.
3 Copín 54, S. Batista.
4 Pitín 54, C. Ferragut.
5 Mariula 52, M. Tapia.
6 Marichela 52, G. Ponciole.
7 Mi Patria 52, B. Gómez.
8 La Rubiales 52, F. A. Gómez.
9 Pura Sol 52, no corre.
10 Panola 52, A. Batista.
11 Tntorcha 52, P. C. Moreno.
12 Chere Petite 52, H. P. Cía.
13 Girusa 52, A. G. Borean.
14 Rose de Noel 52, J. R. Montero.
15 Espadilla 52, no corre.

QUINTA CARRERA
Premio Ensayo — 1000 metros

1 Puritano 54 kilos, B. Gómez.
2 Lutín 53, P. Batista.
3 Neddy 52, S. Batista.

SEXTA CARRERA
Premio Zorra Blanca — 1800 metros

1 Bagé 60|56 kilos, E. A. Díaz.
2 Pinzón 55|51, P. J. Albarracín.
3 Nunca Más 51, no corre.
4 Destino 54, X. X.
5 Tacna 52, A. G. Borean.
6 Limestone 49, S. Sosa.
7 Money 49, P. C. Moreno.
8 Vale Cuatro 48, X. X.
9 Andresito 47|43, E. Batista.
10 William art 46, no corre.

SEPTIMA CARRERA
Premio Stayer — 1200 metros

1 Gran Pillete 70 kilos, dudoso.
2 Carrizal 60, no corre.
3 Marister 49, H. P. Cía.
4 Rondeau 49, M. Tapia.
5 Interceptor 47, S. Batista.
6 Inocentón 46, I. Rijo.
7 Pershing 45, X. X.
8 Armentario 44, no corre.
9 Sidonia 44, J. Batista.
10 Tito X 43, no corre.
11 Casual 42, no corre.
12 Lagarto 42|40, J. A. Otero.
13 Ecuador 41|40, R. Rodríguez.
14 Cagancha 41, M. R. Lenzina.
15 Toronjita 40, E. Batista.

OCTAVA CARRERA
Premio Santuzza — 2500 metros

1 Miseltoe 59 kilos, M. Tapia.
2 Monroe 52, P. C. Moreno.
3 Taylor 47|43, E. Batista.
4 Charleroi 47, J. Batista.
5 Bordoneo 47, S. Batista.
6 Enavito 42, M. R. Lenzina.
7 Pampero 40, X. X.
8 Chinchilla 40, no corre.

Municipalidad de Vicente Lopez

Resúmen del balance correspondiente al mes de Enero de 1924

A saldo del ejercicio de 1923			$ 14.077.59	
„ Patentes	$ 24.810.—			
„ Sisas	„ 305.—			
„ Abasto	„ 1.327.30			
„ Delineac. y edificaciones	„ 8.601.65			
„ Arena	„ 105.—			
„ Cementerio	„ 1.115.—			
„ Multas	„ 427.—			
„ Impuestos varios	„ 3.566.—			
„ Certificados	„ 54.—			
„ Guías	„ 58.—			
„ Avisos	„ 768.50			
„ Ingresos varios	„ 47.80		„ 41.185.25	
			$ 55.262.84	
Por Concejo Deliberante.		$ 120.—		
„ Intendencia		„ 6.473.30		
„ Impresiones y publicac.		„ 1.800.—		
„ Alumbrado y Limpieza		„ 996.30		
„ Comisiones ítems 4 y 5.		„ 286.45		
„ Obras Públicas		„ 11.334.45		
„ Forrajes y Herraduras.		„ 1.192.80		
„ R. Civil y J. de Paz		„ 440.—		
„ Alquileres		„ 530.—		
„ Beneficencia		„ 905.60		
„ Comisiones		„ 437.40		$ 24.516.30
Total salidas				$ 24.516.30
Saldo que pasa a febrero.				„ 30.746.54
				$ 55.262.84

Olivos de Vicente López, enero 31 de 1924.

S. E. u O.

(Firmado): **A. Nieto Arana**
Secretario

(Firmado): **J. J. Arcari**
Contador

(Firmado): **A. P. Drocchi**
Comisionado

Mundo Comercial

BOLSA DE COMERCIO

Primera rueda

Cédula H. Argentina, febrero 28: 100.000 a 100.40.
Id 2a. serie, febrero 28: 4.400 a 99.80.
Id 3a. serie, febrero 28: 6.750 a 98.40.
Id 8a. serie, albril 15: 25.000 a 95.90.
Id 9a. serie, febrero 28: 31.500 a 96.20.
Id 10a. serie, febrero 28: 2.000 a 96.80.
Id fin de mes: 105.900 a 96.
Id 13a. serie, al contado: 58.625 a 97.80.
Id febrero 28: 122.000 a 97.70.
Id 18a. serie, al contado: 24.000 a 98.10.
Id febrero 28: 284.000 a 98.20.
Id marzo 1o.: 5.000 a 95.30.
Id marzo 5: 24.000 a 95.40.
Id 19a. serie, al contado: 12.000 a 95.80.
Id febrero 28: 143.800 a 95.70.
Crédito 1932, febrero 28: 80.000 a 96.70.
Id 1923, febrero 28: 20.000 a 97.
Deuda municipales, 6 1|2, febrero 28: 11.000 a 97.
Meridiano V, febrero 28: 35.000 a 62.80.
Bonos (com.), 7091, 1a. serie, al contado: 3.500 a 84.80.
Deuda Pública 1886, febrero 28: 1.200 a 92.
Emp. 1911, febrero 28: 48.000 a 77.20.
Deuda B. A. 6 o|o, al contado: 50.000 a 87.30.
Id febrero 28: 13.000 a 87.30.
Bonos Hip. serie A, febrero 28: 10.000 a 93.40.
Id serie B, febrero 28: 5000 a 94.10.
Banco Hogar Argentino, marzo 6: 500 a 47.
Banco Español, al contado: 200 a 28.50.
Id febrero 28: 470 a 28.
Id fin de mes: 700 a 28.50.
Id marzo 6: 200 a 26.50.
Id marzo 31: 250 a 23.50.
Id abril 30: 100 a 22.
Banco República Paraguay, febrero 28: 10 a 86.
Mercado Abasto, febrero 28: 124 a 127.50.
Astra, fin de mes: 50 a 60.50.

MERCADO DE CAMBIOS

Primera rueda

(Precios oficiales)

	$ oro	$ m|n
Libras	42 15|16	12.7035
Francos	18.15	0.1252
Belgas	21.15	0.1075
Suizos	4.44	0.5119
Florines	2.06	1.1083
Liras	17.80	0.1277
Pesetas	6.08	0.3738
Dólares	130.30	2.9614
Reis	32.250	0.3552
Montevideo	6 3|4 o|o	2.2719

COMPRA VENTA DE TITULOS

Solicitados: Bagley (preferidas.
Ofrecidos: Petróleo Challacó Neuquén Ltda., Banco Comercial del Azul, Mercado de Cereales a Término de Buenos Aires.

MERCADO DE CEREALES A TERMINO

Primera rueda

Lino: entrega en Marzo, 100 toneladas a 19.30, en dársena.
Entrega en mayo, 200 toneladas a 19.45, en dársena.

MERCADO DE CEREALES DE ROSARIO

Primera rueda

Trigo: entrega en marzo, 100 toneladas a 10.17, 400 a 10.18.
Entreg aen abril: 200 toneladas a 10.33, 500 a 10.32.
Entrega en mayo: 100 toneladas a 10.45, 100 a 10.47.
Entrega en junio: 700 toneladas a 10.60.
Lino: entrega en mayo, 100 toneladas a 19.25.
Entrega en junio: 200 toneladas a 19.34.

MERCADO CENTRAL DE FRUTOS

Ventas de hoy

Lana cruza fina: 5000 kilos a pesos 21, 1500 a 20.
Mediana: 1000 kilos a $ 16.50.
Cruza gruesa: 1500 kilos a $ 16.50 2000 a 16, 1000 a 16.
Borregas: 1000 kilos a $ 16, 1500 a 15.80, 2000 a 1[illegible] 2000 a 15, 1000 a 1.50.
Segunda esquila: 1500 kilos a pesos 15.50, 1000 a 14, 1500 a 13.50.
Pieles lanares, lanudo, consumo: 1500 kilos a $ 1.55, 1000 a 1.52, 500 a 1.51, 500 a 1.50, 1000 a 1.45, 1500 a 1.38, 500 a 1.20.
Desecho: 500 kilos a $ 1.35, 500 a 1.32, 500 a 1.31, 1200 a 1.30, 1000 a 1.25, 700 a 1.20, 1300 a 1.15, 150 a 1.18 1500 a 1.18 18.000 a 1.10.
Cruza finos: 1000 kilos a $ 1.75.
Corto consumo: 2000 kilos a pesos 1.03, 1000 a 1, 1000 a 0.95, 300 a 0.80.
Borregos: 500 kilos a $ 1, 300 a 0.90.
Cueros vacunos: 100 cueros a pesos 12, 300 a 12.70, 100 a 12.60, 250 a 12.50, 100 a 12.30, 100 a 12.20, 200 a 12, 350 a 11.50, 100 a 11, 100 a 10.
Becerros: 400 cueros a $ 10.
Nonatos: 300 cueros a $ 7.
Becerros y nonatos: 200 cueros a $ 10.20, 400 a 10.
Potros: 100 cueros a $ 7, 50 id a 6.80, 100 a 6.50, 50 a 6.
Cerdas: 500 kilos a $ 21.50, 400 a 21, 500 a 20, 500 a 19.50, 300 a 19, 400 a 18.50, 600 a 18, 300 a 17 y 50, 200 a 17.
Corderitos: 50 docenas a $ 7, 30 a 6.50, 20 a 6.
Cueros de nutria: 70 kilos a pesos 17.50, 70 a 17, 70 a 12.
Cabras: 500 kilos a $ 17.50, 100 a 12.
Liebres: 800 cueros a $ 0.35, 100 a 0.30, 200 a 0.25.
Sebo derretido: 18 c. a $ 4.
Inferior, 10 c. a $. 4.
Lana entrada, 176.231 kilos; salida, 37.970; entrada total, kilos 37.080.420; existencia, 2.786.824 kilos.

Lotería de Córdoba

SORTEO DE HOY

Con $ 25.000	7.470
" " 3.000	14.886
" " 1.000	18.650
" " 500	4.966
" " 500	23.023
" " 250	4.031
" " 250	9.780
" " 250	13.040
" " 250	15.755
" " 100	4.119
" " 100	8.576
" " 100	9.923
" " 100	10.752
" " 100	14.112
" " 100	16.213
" " 100	20.070
" " 100	22.436
" " 100	23.556
" " 100	25.950

Aperitivo Santa Coloma
TONICO - DIGESTIVO
E. M. DE SANTA COLOMA CHACABUCO 319

BOLSA DE CEREALES

VENTAS DE HOY

sos 11.80, L. Capello y Cía..
Trigo candeal.— 129 bolsas, Sola, a pe-
Trigo varias clases.— 475 bolsas, Sola, a $ 10.40, M. B. y Grondona; 388 Sola, 10.40, id.; 547 Once, 10.35, S. y Bercetche; 622 Once, 10.35, id.; 25 Once, 10.35, id.; 622 Once, 10.35, id.; 482 Once, 10.20 Unzué Alzaga y Cía.; 769 Once, 10.20, P. y A. Lanusse; 313 Once, 10.20, Alonso y Blaquier; 241 Once, 10.15, Benvenuto Hnos.; 515 Sola, 10.10, L. y Etchegaray; 675 Once, 10.10, Estreme Hnos.; 60 Once, 10.10, A. Belluscio; 1080, Once, 10.05, R. G. Lertora; 320 Once, 10, A. Bellini y Cía. 70 Once, 10, N. Rigoni; 390 Buenos Aires, 9.90, Piccolini y Cía.; 176 Sola, 9., 4.631 Sola, 9.80, J. C. de los Santos y Cía.; 187 Sola, 9.80, E. D. Ruiz y Cía.; 300 Sola, 9.75; 390 Buenos Aires, 9.65, Bernhard y Cía.; 264 Once, 9.50, Bourdieu Hnos. 407 Sola, 9.50, Ed. Jolly; 492 Once, 9.30, Alchourrón Ltda.; 210 Palermo, 9.30; 130 Sola, 9.20, A. Estevez y Cía.; 300 Dpto., 9.10, F. y Gaccimoni; 397 Buenos Aires, 9, A. y C. Taurel y Cía.; 70 Once, 8.50, H. y Soulez; 281 Sola, 8.20, De Lellis y Fages.
Trigo favorito.— 184 bolsas, Sola, a $ 9.80, M. B. y Grondona.
Trigo Tangaro.— 500 bolsas, Sola, a pesos 7.50, Irazoz Hnos.; 370 Sola, a 7.50.
Lino.— 592 Once, 19.50, Santamarina e hijos; 214 Once, 19.60; 550 Palermo, 19, M. Rigoni; 282 dpto., 18.60, Geberio Hnos.; 235 Buenos Aires, 18.40, A. Vélez y Cía.; 695 Once, 18.85, Saint Freres; 580 Once, 18.50, Scala y Cía. Ltda.; 103 Once, 18.40, Turco y Raffo; 411 Sola, M. de Hoz Hnos.; 340 Palermo, 18,; 175 Once, 18, Seguí Hnos. y Cía.; 119 Once, 18.20, J. S. Prescott y Cía.; 487 Once, 17.60, Unzué Alzaga y Cía.; 69 Once, 17.80, T. P. y H. Ojea; 173 Once, 17.50, Seguí Hnos. y Cía.; 74 Once, 17.50, A. Belluscio; 203 Once, 17.30, S. y Bercetche; 187 Palermo, 16.70, Bracchi Hnos.; 108 R. A. 16.50, Palacios Hnos.; 564 Once, 16.40, Unzué Alzaga y Cía.; 398 Buenos Aires, 14.10, Ghecco y Bloch; 81 Once, 10.70, Bouldier Hnos.; 250 B. Aires, 13.50, Lutjoann y Ca.; 310 Once, 10.50, Perlender y Cía.
Nabo.— 150 bolsas, Buenos Aires, I. y E. Pillitz; 9 Once, a 16, Segu Hnos y Cía.; 201 Once, 15.40, A. Belluscio; 18 Palermo, 14.50, Palacios Hnos.; 152 Buenos Aires, 14.50; 17 Palermo, 14.50.
Avena.— 470 bolsas, Once, a $ 7.90, A. Estevez y Cía.; 550 Once, 7.60, M. de Hoz Hnos.; 430 Once, 7.65, Saint Freres; 510 Once, 7.50; 754 Sola, 7.45, G. Ghiodi; 200 Sola, 7.60, J. Bayona y Cía.; 400 Once, 7.45, Walton y Martín; 742 Buenos Aires, 7.35, A. C. Raurel y Ca.; 45 Buenos Aires, 163 Sola, 7.30, A. Estevez y Cía.; 503 Once, 7.30, M. de Hoz Hnos.; 622 Once, 7.20. Avalos Salazar y Cía.; 217 Once, 7.20; 520 Once, 7.20, Walton y Martín; 277 Once, 7.10, G. Garca Ltda.; 705 Sola, 7.10, Goñi, Lorenzo y Cía.; 546 Once, 7.10 M. de Hoz Hnos.
Cebada.— 370 bolsas, Sola, a $ 8.80 P. y A. Lanusse; 85 Once, 8.70, Perlender y Cía.; 150 Sola, 8.50, L. Capello y Cía.; 600 Sola, 8.50, Carlos Rosselli; 313 Buenos Aires, 8.15, Pels y Lakatos; 236 Once, 8.50, Saint Frers; 21 Palermo, 6.90, G. Ghiodi.
Maíz colorado.— 300 bolsas, Sola, a $ 9.50, Chapar y Cía.; 402 Sola, 9.40, Coo. de Hacendados; 395 Sola, 9.40, id.; 288 Sola, 9.00, Oscamou y Cía.
Maíz amarillo.— 406 bolsas Once, a pesos 9.45, Walton y Martin; 270 Sola, 9.30, M. B. y Grondona; 294 Once, 9.20, H. y Soules; 326 Palermo, 9.15, P. Romano; 310 Sola, 9.15, Devoto Ltda.; 539 Sola, 9.00, S. y Bercetche; 51 dpto., 9.20, C. F. Polledo; 422 Once, 9.10, I. y E. Pillitz; 449 Sola, 9.10, Juan Lalor; 545 Sola, 9.00, 300 Sola, 9.00, J. Bayona y Cía.; 150 Sola, 9.00, L. Papello y Cía.; 310 Sola, 8.90, F. Dorignac y Cía.; 163 Sola, 8.80, S. y Bercetche; 170 Sola, 8.50, Dorignac y Cía.
Maíz morocho.— 70 bolsas, Once, a $ 9.00; Dorignac y Cía.; 22 Sola, 81.60, A. A. Ojea y Cía.; 218 Sola, 8.50, Chapar y Cía; 148 Sola, 8.80.
Ze,V,LV.üA; 9uoñ-;SHR CMFW CMFWYP
Triguillo.— 295 bolsas, Once, a 9.20, E. D. Ruiz y Cía.; 23 Buenos Aires, 7.50, Walton y Martni.
Alpiste.— 345 Once, 22.20, Pels y Lakatos; 460 Buenos Aires, 22.20, id.; 441 Once, 20.
Semilla de alfalfa.— 134 dpto., 6.00, P. y Lanusse.
Ventas de última hora.— Trigo varias clases. 406 Once, a 10.20, T. P. y H. Ojea; 193 Sola, 10, A. Estevez y Cía.; 202 Sola, 9.80, De Lellis y Fages; 642 Once, 9.80, U. Alzaga y Cía.
Maíz amarillo.— 146 Sola, 8.50, C. R. Acasuse y Cía.; 373 Sola, 8.50, E. Lowy.

ENTRADAS GENERALES

Once.— Trigo, 5.369 bolsas; maíz, 1.048; lino, 1.729; nabo, 893; avena, 9.266, cebadilla, 789; maní, 424; harina 160.
Sola.— Trigo, 75.069 bolsas harina, 566 lino, 3.620; nabo, 1.289; maíz, 6.696; avena, 8.338; cebada, 3.805; alfalfa, 25.
Palermo.— Trigo, 905 bolsas; maíz, 366
Retiro Norte.— Harina, 400 bolsas.
Brian.— Trigo, 29.183 bolsas Maíz, 616; cebada, 3.082; lino, 416.
Lacroze.— Maní, 250; paja guinea, 786.
Colegiales.— Trigo, 3.009 bolsas.
Puente Alsina.— Trigo, 4.555 bolsas lino, 1.305; maíz, 420, avena, 1.850; cebada, 585; centeno, 1.440.
Buenos Aires.— Trigo, 1.504 bolsas harina, 220; avena, 742; maíz, 1.228; nabo, 213; lino, 133.
Totales: trigo, 75.169 bolsas; maíz, 11.400; lino, 14.943; nabo, 2.569; avena 25.101; cebada, 7.542; centeno 1.440; alpiste, 593; harina, 1.280; patatas, 8.394; pasto fardo grande, 693 y chico 6.822; maní, 1.724.

MERCADO DE PATATAS

(Estación Casa Amarilla)

Han entrado hoy 835 en Buenos Aires; 1910, en Retiro Pacífico; 2.800 en Retiro C. A.. Totales: 8.394.
Precios de venta:
Patata según clase, de $ 0.40 a 0.80

MERCADO DE PASTO

(Est. Caballito)

Han entrado hoy a este mercado 312 fardos grandes de pasto y 1.189 fardos chicos.
Sola, 1.545 fardos chicos; Palermo, 60 fardos grandes; Lacroze, 60; Colegiales, 2.118; Retiro Norte, 671 fardos chicos; Buenos Aires, 2.728 fardos grandes y 1.305 fardos chicos.
Totales: 690 fardos grandes y 6.820 fardos chicos.
Precios de venta:
Pasto alfalfa, fardo grande, de $ 28.00 a $ 62.00; pasto alfalfa fardo chico, de $ 26.00 a $ 60.00; pasto mezcla fardo grande, de $ 24.00 a $ 40.00.

MERCADO DE ABASTO PROVEEDOR

Fueron descargados en este mercado por chatas y carros, 650.000 kilos de frutas y 880.000 kilos de verduras en general y 15 vagones del F. C. C. de B. A., con 98.400 kilos, que sumados a los anteriores nos arroja un total de 969.400 kilos de verduras.
Para las ventas de verduras y legumbres frescas y secas, el mercado no ha experimentado cambio alguno, que por su importancia merezsa citarse. Los distintos productos se venden con facilidad y dentro de un margen de precios sotenidos, del lo que ya nos ocupamos el día anterior, al hacer notar la baja de las entradas, lo que trae en consecuencia el mejoramiento de los precios.
Para frutas, dentro de las mismas condiciones y a iguales precios que los indicados anteriormente.

MERCADO DE HACIENDA VACUNA

(Liniers)

Una nueva suba se ha producido en los precios para la venta de todas las clases de haciendas de consumo, pero con preferencia para las de buen engorde y clase.
Para novillos de frigorífico los negocios también se hicieron con más liberalidad que en los días anteriores, consiguiéndose corrientemente $ 0.15 la libra, tanto los de congelar como los de continente.
Solamente se colocaron con flojedad las tropas de animales flacos por los cuales no existe interés.
La entrada de hoy en este mercado fué de 9010 cabezas, clasificadas en la siguiente forma: novillos, 2941; vacas 3069 y terneros 3000.
Las compras efectuadas por los frigoríficos fueron las siguientes:
Sansinena, 795; La Blanca, 1164; Smith 63; Armour 747; Wilson 954; The Anglo South American, 101; Saladero Atalaya, 86 y The Smithfield 10.
Los precios corrientes fueron los siguientes:
Toros y torunos gordos y especiales para frigorízco de $ 75 a $ 95; bueyes gordos para id a 68; novillos especiales (chilled - beef para frigorífico de 113 a 120; novillos especiales para congelar para id a 108 a 118; novillos gordos continente para id de 91 a 105; novillos generales para id de consumo de 50 a 82; novillitos excepcionales para consumo de id a 87; novillitos gordos generales para id de 50 a 73; novillitos generales de id para id de 25 a 44; vacas excepcionales para id o. 100; vacas especiales para id de 83 a 95; vacas gordas de id de 62 a 76; vacas generales para id de 30 a 55; vaquillonas excepcionales para id de 49 a 71; vaquillonas generales de id de 25 a 43; terneros excepcionales para consumo de 42 a 54; terenros gordos para id de 26 a 38; terenros generales para id de 12 a 22; mamones gordos y especiales para id de 20 a 30; mamones generales para consumo de 8 a 16.

Ventas de hoy

AVALOS, SALAZAR Y CI.—
6 terenros de Suipacha a pesos 27; 7 terneros a 23; 8 mamones de id a 18.
ALONSO BLAQUIER—
25 novillos de Alberti a 56 pesos; 10 vacas a 55; 10 vaquillonas a 50.
ANASAGASTI JUN—
25 novillos de Rauch a 113 pesos; 19 vacas a 82.
ARRIETA Y CIA.—
11 vacas de Pampa Central a pesos 61; 9 vacas de id a 53.
ACCAME BELLINI Y CIA.—
20 novillos de C. Seguí a pesos 115; 3 vacas de Gowland a 35; 10 vacas a 20; 6 terenros a 18; 8 mamones a 13; 21 terneros de Berutti a 40; 15 vaquillonas de Alberti a 54; 15 id de id a 40.
ALCHOURRON LTDA. S. A.—
21 novillos de Tandil a pesos 40; 2 vaquillonas a 60; 22 terenros a 25; 43 mamones a 14; 5 vacas de Saavedra a 64; 4 id de id a 56; 6 vaquillonas de Pehujó a 60; 8 vaquillonas de id a 55; 7 id de id a 60; 50 terenros Rauch a 16; 10 terneros de id a 20.
AMARAL Y CIA. M. M.—
5 torunos de 25 de Mayo a pesos 70; 2 novillos de id a 60; 25 terenros de id a 18 18 id de id a 30; 31 mamones a 15; 23 novillitos a 51; 13 vaquillonas a 36.
BUNGE Y BORN LTDA. —
21 vacas de G. Pinto a pesos 100.
BALBIANI Y HNOS. JOSE—
9 novillitos de Bragado a pesos 48; 10 novillitos de id a 38; 12 terenros a 26; 10 terneros a 28.
BELLOCQ e HITA—
5 vacas de Q. Quem a pesos 53; 3 vacas de id a 25; 10 terenros a 48; 36 terneros a 45; 16 vacas a 62; 18 vaquillonas a 50.
BOURDIEU HNOS.—
28 novillitos de Lobos a 87 pesos; 24 terneros de Clasón a 30; 3 terneros a 45; 10 vacas a 80; 15 vacas a 68.
BAYONA JUAN—
25 vacasde Tandil a 67 pesos; 22 vaquillonas a 51; 53 id de id a 41.
BALCARCE Y CIA.—
54 vacas de Santo Domingo a pesos 46; 74 vaquillonas a 30; 33 novillitos a 25; 134 terenros a 15.
BERISTAYN Y LARGUIA—
3 6terenros de Junín a pesos 26; 30 terenros de id a 16.
CASH COBRELL JONES Y CIA.—
1 2terenros de Tandil a pesos 30; 18 mamones a 23; 20 terenros a 20.
CORDOBA E HIJOS PEDRO.—
10 novillos de Madariaga a pesos 105; 38 novillos de Suipacha a 105.
CROHARE SALVADOR—
23 novillos de Junín a 102 pesos.
CHAPAR Y CIA.—
31 nuovillos de B. Blanca a pesos 91; 19 novillos de id a 56; 3 novillos de id a 50; 22 novillos de Maipú a 73; 22 vacas de Lobosa 60.
CREDITO TERRITORIAL—
5 vacas de Vedia a pesos 49; 5 vacas a 65; 16 vaquillonas a 54; 9 vaquillonas a 42; 41 mamones a 17; 29 mamones a 9; 42 vacas de L. N. Alem a 65; 21 vacas a 58.
CALOMER—
5 vacas de De Bary a pesos 70; 15 vacas de id a 58; 10 vacas a 55; 2 vaquillonas de Larroude a 68; 17 vaquillonas a 48; 16 terenros a 40; 2 novillos de Banderal a 67; 2 novillos de id a 55; 3 vacas de id a 50.
CRESPO Y RODRIGUEZ—
38 novillos de Pampa a pesos 64; 15 vaquillonas de id a 56; toritos a 45; 3 vacas a 56; 20 terenros de Santa Fe a 35; 27 id de id a 24; 23 terenros a 28; 20 mamones a 22; 2 terenros a 29; 29 terneros a 25.
COOP. DE HACENDADOS—
66 novillos de Rauch a esos 108. p
CALVO NICOLAS S. A.—
19 vaquillonas de Balcarce a pesos 23; 20 terenros de id a 24; 23 id de id a 24; 10 id a 2; 23 terneros a 25; 4 vacas de id a Rauch a 81.50; 8 terneros a 22; 12 vaquillonas a 40.50; 6 vacas a 62; 5 vaq. a 52.50; 5 vaq. a 44.50; 3 novillos a 44,50 10 aq a 55.50 7 toros a 84; 9 vacas a 70 20 novillitos a 63; 8 vaquillonas a 63; 23 vaq. a 55; 20 novillos de Balcarcea 35; 22 novillos de id a 35.50; 26 novillos a 49; 25 id a 40; 25 id a 35; 25 novillos a 41; 3 novilos a 38; 12nov illos a 34; 12 novillos a 51; 12 id a 56; 25 id a 58; 54 id a 61.50; 45 id a 64; 113 id de id a 64; 52 id de id a 73; 5 vacas de id a 100; 17 id a 27.
DE LELLIS Y FAGES HNOS.—
23 vaquillonas de T. Lauquen a pesos 50; 8 novillitos a 50; 4 vaq. a 38; 8 vaq. a 38; 33 terenros a 23; 8 terneros a 31; 9 novillitos a 31.
DIAZ Y OLIVARES—
7 vacas de Rivadavia a pesos 74; 15 vacas de id a 58; 15 terenros a 18; 20 terenros a 17.
DEVOTO Y CIA. LTDA. TOMAS—
22 novillos de Alem a pesos 70; 14 vacas de id a 66; 7 vacas de id a 76; 100 novillos de E. Ríos a 55.
ESTREME HNOS.—
12 vacas de Pampa a 65 pesos; 7 id a 73; 34 mamones de Guaminí a 13.
ESTRUGAMOU JUAN—
8 vacas de Chivilcoy a pesos 70; 2 toros a 80; 40 mamones a 24; 19 id a 18; 29 vacas de Cañuelas a 60; 9 vaquillonas a 45; 20 novillitos a 45; 13 mamones a 12; 4 vaq. de Chacabuco a 50; 2 toros de id a 75; 2 terenros de id a 40; 0 terenros dei d a 18; 12 vaq. a 42; 7 novillitos deid a 45.
ESTEVEZ Y CIA. ALDO—
17 vacas de Pampa a pesos 68; 5 vacas d eid a 70.
ELORDY Y CIA. JUAN—
36 novillitos de Chivilcoy a pesos 108; 101 novillos de Pampa a 91.
FIORITO HNOS. Y SAMBRIZZI—
9 novillos de H. egas a pesos 61; 10 vaquillonas a 40; 7 id a 58; 2 novillitos a 26; 4 toros de Hortensia a 80; 2 novillos de id a 70; 16 vaq. a 50; 10 vacas de Merlo a 43.
GIBSON HNOS.—
33 vaquillonas de Avellaneda a pesos 50 36 id de id a 39; 17 terenros a 25.
GARCIA OTERO HNOS.—
2 torunos de Pampa a pesos 91; 9 novillos de id a 77; 7 id a 65; 14 vacas a 74; 19 vacas a 60; 8 vaq. a 46; 9 vaq. a 40 27terenros a 25; 27terenros a 19; 27 id a 16; 27 mamones a 12; 3 mamones a 25 pesos.
GENTA Y CIA. PEDRO.—
13 aq. de Pampa a 35 pesos: 4 vacas a 70; 6 vaq. a 48; 9 novillitos a 45; 10 vaq. a 55; 30 novillos a 70.
IZARRA Y VILLA.—
44 novillos de C. Suarez a pesos 110; 25 novillos a 91; 17 novillitos de Pringles a 56; 23 vaq. de id a 56; 17 id de id a 52; 13 terenros a 30.
LASCURAIN Y ETCHEGARAY—
18 mamones de R. P.rez a pesos 30; 34 mamones a 16.
LANUS Y ARANCEDO—
7 novillos de M. Chiquita a pesos 71; 2 vaquillonas a 65; 3 terenros a 38; 8 terenros a 32é 12 terenros a 30; 7 mamones a 12; 10 terenros de id a 23.
LIZARRALDE HNOS.—
12 novillos de G. Gmez a pesos 105; 5 torunos a 100; 30 vacas de id a 62; 6 vacas de id a 50; 6 vacas de id a 40; 4 vaq. de id a 55.
LANUSSE PEDRO Y ANTONIO—
20 terenros de Mercedes a pesos 12; 16 terenros a 30.50; 2 id a 36; 14 terenros a 14.50; 10 terneros a 28; 7 vacas de id a 15; 7 vacas a 62.50; 8 vacas a 66; 3 terenros de 25 de Mayo a 30.50; 9 vaquillonas de id a 26; 10 vaquillonas de id a 27; 10 terenros de C. Pringles a 25.50; 14 terenros de id a 29; 14 terenros de id a 31.50; 12 terenros a 48; 12 terenros de id a 38.50; 10 vaquillonas de Pampa Central a 58; 2 novillos a 72; 8 novillos a 98 8 vaquilonas de Entre Ríos a 60; 14 vacas de Entre Ríos a 57.50; 11 novillos de id a 63; 5 novillos a 68; 11 vacas de Alem a 65; 6 vacas a 68; 6 vacas a 89; 15 novillos de id a 119; 5 novillos a 88; 12 vaquillonas de Guaminí a 73; 13 aquillonas de id a 72.
LALOR JUAN—
12 vaquillonas de Junín a pesos 64; 10 vacas de id a 75; 20 novillos a 120; 2 bueyes de Luján a 63; 7 vaquillonas de id a 33.50; 12 vaquillonas de id a 41.50; 1 2vaquillonas de id a 49; 12 vaquillodnas de Matanza a 40; 10 vaquillonas de id a 36; 10 novillitos de id a 25; 10 novillitos de id a 25; 11 id a 25; 20 terenros id de a 32; 14 terenros id a 29.50; 12 id a 29.50; 6 vacas de Pehuaj a 65; 8 vacas a 68; 8 vacas a 68; 8a vacas de 9 de Julio a 56; 9 terneros de id a 30.50; 14 terneros de id a 30.50 4 vaquillonas de id a 49; 12 terenros de id a 23; 18 novillos de E. Ríos a 70; 18 id a 69; 18 novillos a 66; 18 novillos a 66; 18 novillos a 65; 20 novillos a 64; 8 novillitos de T. Lauquen a 56; 2 terenros de id a 28; 2 terenros de id a 38 5 vaquillonas a 59; 12 novillos a 80; 7 novilos a Rauch a 81; 13 vaquillonas de P. Central a 51; 10 vaquillonas de id a 43; 14 vaq. a 41; 16 vaq a 41; 10 vaq. a 71; 10 vacas a 75.50; 5 vacas a 69.50; 8 acas a 69.50; 8 vacas a 68; 2 vacas a 45.50; 6 novillitos a 33.50.
MUÑIZ HNOS. Y GILARDI—
6 novillitos de Pilegrino a pesos 55; 2 vacas de id a 55; 10 vaq. a 54; 10 vaq. a 48; 8 terenros a 22; 13 terenros a 16; 11 vacas a 31; 3 mamones a 8.
MARASPIN Y CIA. ANDRES—
16 aq de P. Central a pesos 70; 30 vaq de id a 58; 16 terenros a 40; 25 terenros a 38.
MARTINEZ D. EROZ HNOS.—
41 novillos de Pringles a pesos 113; 14 terenros de 25 de Mayo a pesos 43; 54 terenros de id a 38; 2 terenros de id a 33; 68 terenros de Saladillo a 31.
NALE, REPETTO Y CIA.—
18 novillitos de 25 de Mayo a pesos 40; 14 vaq. a 32; 9 terenros a30; 24 mamones a 22; 3 vaq. a 25; 2 vacas a 20; 3 vacas a 0; 3 novillos a 50 4 terenros a 40; 11 vaquillonas a 50; novillitos a 60; 8 terenros de id a 26; 12 terenros a 34.
OLANO DIAZ Y CIA.—
40 novilos de P. Central a pesos 118.
ARCOYEN, BELOQUI Y CIA. —
5 vacas a pesos de Suipacha a 55; 9 vaq. de id a 45; 4 toritos a 36; 15 terneros a 33.
OJE T. Y N.—
8 vaq. de Pampa a pesos 44; 15 vaq. de id a 35; 11 vaq. a 28.
SALABERRY Y BERCETCHE—
10 terenros de Magdalena a pesos 12.50; 14 terneros a 17; 14 terenros a 14; 16 terneros a 20; 8 terneros a 28; 2 terneros de Santa Fe a 34; 15 novillitos de id a 52; 7 novillitos de id a 52; 10 novillos a 76; 6 terenros a 53.50; 6 vaquillonas de G. Sarmiento a 16; 4 terenros de id a 18; 12 novillitos de id a 28.50; 8 novillos a 30; 18 novillitos a 35.50; 6 novillitos de Echeverría a 24; 5 vaquillonas a 52; 6 novillitos a 34; 6 novillitos a 17; 5 vacas a 94 10 novillitos a 36; 2 novillitos a 27; 2 vacas a 20;10nov illitos a 23; 5 terenros a 5.50; 6 terneros a 17.50 6 vacas a 51; 6 aquillonas a 25.50; 2 toritos a 32; 14 terneros de Rauch a 40; 4 id a 30 50; 13 a 44; 15 a 37; 5 vaquillonas de id a 34; 6 vaquillonas a 56.50; 2 vaquillonas a 53; 2 terenros a 16; 8 vacas de Cañuelas a 72; 4 novillitos a 59; 8 vacas de id a 76; 14 vacas a 59; 7 vacas a 64; 7 vaquillonas a 57.50; 17 novillos a 54; 20 novillos a 50; 23 novillos a 53; 9 novillos a 47; 6 vacas a 75; 5 terenros de Tapalqué a 10 y 55; 17 terenros de id a 13.50; 17 terneros a 16; 17 terenros de id a 14; 5 vaquillonas a 24; 12 vacas a 42; 13 vaquillonas a 41; 11 vaquillonas a 50.50; 19 vaquillonas a 46.50; 15 vaquillonas a 41; 13 vaquillonas de Pellegrini a 48; 12 terneros del d a 37.50; 3 terenros de id a 26.50; 17 terenros de id a 29.
PRYOR E HIJOS.—
17 terenros de Junín a pesos 40; 16 vaquillonas a 40; 11 terenros a 35; 37 terenros de Chacabuco a 20; 30 terneros de id a 20.
PAZ ADOLFO F.—
PATRON COSTAS Y PERO—
41 terneros de Espigas a pesos 25; 44 terenros de id a 23; 14 terenros de id a 24 pesos.
PETERSEN Y GUTIERREZ—
20 novillos de P. Central a pesos 63.
PEGASSANO ROCCATAGLIAT Y CI. M.
4 terenros de Cañuela a pesos 20; 31 terneros de id a 16; 31 id a 15; 19 vacas a 53; 26 novilos ide Rauch a90.
PATRON J. L.—
24 novilos de 9 de Julio a pesos 66; 32 vacas de id a 62; 10 terenros a 18; 6 vaq a 37; 12 vaq. a 30; 50 terenros de id a 35; 21 terenros de S. Antonio a 23; 4 terenros de C. Tejedor a 26; 26 vaquillones de San Luis a 30.
RODRIGUEZ ACASUSO Y CIA. C.—
13 vaq. de Pampa a 52; 3 vaquillonas a pesos 44; 5 vacas de id a 48; 22 vaq. de Pampa a 44; 22 terenros de Pampa a 32.
SANTAMARINA E HIJOS—
105 novillos de Passo a pesos 91; 17 toros de Laprida a 85; 14 vacas de Olavarría a 55; 29 vacas a 58; 13 vaq. a 70; 17 vaquillonas a 53; 36 vaquillonas a 53; 11 vaquillonas de Tandil a 60; 34 terenros de id a 28
SUC BELTRAN SANSOT—
19 novillosde Lonquimay a pesos 106; 8 novillos de C. Baron a 62; 12 novillitos a 46; 3 vaq. a 32; 5 terenros a 32; 3 vacas a 65; 33 vacas de Lonquimay a 65; 8 novillitos de Relmo a 52;19 vaq. de id a 53; 13 novillos de id a 94.
UNZUE ALZAGA Y CIA.—
2 vacas de Mercedes a pesos 73; 14 vaquillonas de id a 66; 5 vacas de id a 77; 3 vacas de id a 95; 20 vaquillonas de 25 de Mayo a pesos 73; 90 vacas deRojas a 70; 22 vacas de 25 de Mayo a 77; 40 vacas de P. Central a 60; 35 terenros de Bragado a 25; 42 vacas de id a 52.
TORLASCHI ENRIQUE—
10 vacas de 25 de Mayo a pesos 63; 22 vaq. a 50; 2 vaq. a 40; 26 vaq. a 42; 2 novillos de 9 de Julio a pesos 40.
TURCO Y RAFFO—
11 novillitos de R. Pérez a pesos 40.
TAUREL Y CIA. A. Y P.—
31 novilos de E. Echeverría a pesos 117; 2 novillos a 112; 19 novillitos a 40; 15 id a 30; 15 treneros de id a 35; 5 novillitos de ida 62; 2 novillitos de id a 60.
VELAZ Y CIA. ANGEL—
12 novilosl de Rauch a pesos 107; 38 vacas de Pampa a 72.

CARNET DEL HACENDADO

Entradas en los distintos mercados y cotizaciones del día

MERCADO DE HACIENDA VACUNA

Entrada total: 9.010 animales; novillos, 2.941; vacas, 3.069; terneros, 3.000
Compra total de los frigoríficos: 3.921 cabezas.

COTIZACIONES DEL DIA

	La libra De $	a	Estado de la plaza
Novillos especiales Baby-beef	0.16	0.17	Encalmada
" excepcionales (Chilled-beef)	0.14	0.16	Animada
" especiales de frigorífico (Chilled-beef)	0.14	0.16	Animada
" gordos y especiales de frigorífico, para congelar			
" cuarterones, gordos, de frigorífico			
Novillitos y vaquillonas mestizas, gordas y especiales, hasta 400 libras	0.14	0.16	Sostenida
" " " " de más de 400 libras	0.13	0.14	"
Vacas mestizas, nuevas y gordas	0.12	0.13	Animada
" generales, gordas	0.11	0.12	"
" viejas	0.10	0.11	"
Terneros especiales	0.15	0.18	Encalmada
" mamones	0.15	0.20	Sostenida
Toros y torunos para conserva	0.09	0.10	"

MERCADO DE HACIENDA LANAR

Entrada total: 14.152 animales.
Compra total de los frigoríficos: 14.672. Consumo toal: 1.503 cabezas.

COTIZACIONES DEL DIA

	La libra De $	a	Estado de la plaza
Capones pesados, especiales, pelados	0.25	0.27	Encalmada
" livianos, gordos, de frigorífico, pelados	0.30	0.32	Sostenida
Ovejas livianas, gordas y especiales, peladas	0.24	0.26	"
" pesadas, con lana	0.20	0.22	Encalmada
Borregos especiales de frigorífico	0.43	0.45	Muy firme
" generales " "	0.40	0.42	"
" " matadero	—	—	

MERCADO DE HACIENDA PORCINA

Entrada total: 4.638 animales.
Compra total de los frigoríficos: 228 cabezas.

COTIZACIONES DEL DIA

	La libra De $	a	Estado de la plaza
Cerdos mestizos, excepcionales			
" " especiales de más de 140 kilos	0.61	0.62	Encalmada
" " " " 120 a 130 "	0.57	0.58 1|2	"
" " " " 100 a 110 "	0.53	0.56	"
" " " " 80 a 95 "	0.46	0.51	"
Capones frigorífico	0.30	0.4?	"
" de media gordura, según clase			
" para invernada, según clase			

BOLSA DE CEREALES

ENTRADAS TOTALES

			Mínimo	Máximo
Trigo	25.101	bolsas	7.50	10.40
Triguillo				
Maíz	11.400	"	8.10	7.50
Lino	14.943	"	11.—	10.50
Nabo	2.569	"	14.—	17.—
Avena	25.101	"	6.90	7.90
Cebada	7.532	"	8.—	8.80
Cebadilla				
Centeno	1.440	"	7.50	7.90
Alpiste	593	"	21.—	22.90
Semilla de alfalfa	—		—	—
Harina	—		—	—
Afrecho	—		—	—
Afrechillo	—		—	—
Rebacillo	—		—	—
Maní	1.724	"	19.—	22.—
Patatas	8.394	"	10.—	80.—
Garbanzos	—	—	—	—
Porotos	—	—	—	—
Ray-gras	—	—	—	—
Girasol	—	—	—	—
Maíz de guinea	—		—	—
Paja de guinea	—		—	—
Pasto-alfalfa	693	"	26.—	65.—
" "	6.820	"	10.—	60.—

MERCADO CENTRAL DE FRUTOS

MOVIMIENTO DE LANAS

	1924	1923
Entrada	176.231	119.212
Salida	37.970	157.937
Entrada desde el 1o. de julio	37.083.420	45.675.055
Existencia total	2.786.824	5.730.817

COTIZACIONES DEL DIA

	Los 10 kilos De $	a	Estado de la plaza
Cruza gruesa, buena a superior (nueva)	18.—	—	Sostenida
" " regular a inferior	15.—	16.50	Sostenida
" mediana, buena a superior	—	—	
" " regular a inferior	—	—	
" fina, buena a superior	—	—	
" " regular a inferior	20.—	21.—	
Mestiza fina (Rambouillet), buena a superior	—	—	
" " regular a inferior	—	—	

MERCADO DE HACIENDAS LANARES

(Tablada F. C. O.)

Operó hoy esta plaza en las mismas condiciones de tono y margen de precios del día atnerior.
La entrada del dí afué de 14.152 animales, habiéndose vendido durante la mañana 16|175 cabezas de la siguiente forma:
Compañía Sansinena 1.195, La Blanca 1.990, Sfift 2.842, Tre Anglo 1.798, Wilson 3.013, Armour 1.597, Muller 2.236, Smithfield 00, y 1.503 para los abastecedores locales.

Precios corrientes

Capones especiales, pelados, para frigorífico, desde $ 9 21.50; ovejas, idid, matadero, desde 12.80 a 21.30; ovejas, generales, id id, desde $ 7 a 11.60; borregos especiales y excepcionales, frigorífico, desde 16.50 a 23; borregos, generales, desde 13.50 a 15.30; id id matadero, desde 8 a 12.40.

VENTAS DE HOY

ALCHAURRON LTDA.—
297 ovejas, para matadero, de Matanza, a $ 16; 13 id id a 9.50; 90 capones, frigorífico, de S. Patricio, a 18.70; 120 borregos, a 16; 89 capones, de Calfucura, a 17.50; 60 id, de De la Canal, a 17.80; 261 ovejas, matadero, a 16.80; 30 id id a 17.
ARZENO F. B. HURLI—
100 borregos, frigorífico, de Gorrito, a $ 18.20.
ARIZZI Y BEGUE—
65 borregos, frigorífico, de Calfucurá, a $ 15; 49 capones, a 18.30.
APHECA CAUDAN Y CIA. —
190 borregos, frigorífico, de Pringels, a $ 21.50; 14 ovejas, matadero, a 15.30; 11 capones, frigorífica, a 17.50.
ACEAURE BELLINI Y CIA.—
48 capones, frigorífico, de Alberti, a $ 18.30; 92 ovejas, matadero, a 15.60.
ALVAREZ JOSE LUIS—
220 borregos, frigorífico, de Madariaga, a $ 15.30; 76 capones, de Monsalco, a 16; 15 borregos, a 15.30 10 ovejas, matadero, a 15.
BELLOQ E HITA—
300 gcapones, frigorífico, de Lazo, a $ 16.70.
BUNGE Y BORN LTDA.—
180 borregos, frigorífico, de De la Canal, a $ 22.
BARCIA J. Y CIA.—
90 borregos, frigorífico, de Emma, a $ 14.50; 60 id id a 12.
BEAZLEY M. Y R.—
34 borregos, frigorífico, de Macedo, a $ 15; 90 ovejas, matadero, a 13; 56 capones, frigorífico, a 15.50; 99 borregos, de Magdalena, a 19.10.
BASCARAIN F.—
195 capones, frigorífico, de Bolívar, a $ 21450; 127 borregos, de Anderson, a 13.80.
CREHARE SALVADOR—
15 capones, frigorífico, de General Pintos, a $ 19; 19 ovejas, matadero, a 13; 42 borregos, frigorífico, a 20.
CALVO N. A.—
150 ovejas, matadero, de Tapalqué, a $ 12; 50 id id a 10.
CERATTO HNOS.—
42 capones, frigorífico, de Santo Domingo, a $ 14.40; 24 ovejas, matadero, a 13; 79 borregos, frigorífico, a 11.30; 70 id id a 12.50.
DE LELLAS FAJES Y HNOS.—
65 ovejas, matadero, de Villafañe, a $ 16.50; 21 borregos, frigorífico, a 10; 22 id id a 10.50; 45 ovejas, matadero, a 16.50.
DRYSDALE N. A. Y CIA.—
321 ovejas, matadero, de Lazo, a pesos 15.80.
DEVOTO TOMAS Y CIA. LTDA.—
279 capones, frigorífico, de Entre Ríos, a $ 18; 44 ovejas, matadero, de Alvear, a 14; 20 borregos, frigorífico, a 18.50; 15 id id, de Lamadrid, 16.50; 14 ovejas, matadero, a 15; 64 id id a 13.80.
ESTRAGAMON JUAN—
122 borregos, frigorífico, de Castilla, a $ 14.80.
PERONI HNOS.—
40 borregos, frigorífico, a $ 15; 23 id, matadero, a 8; 53 ovejas, id a 12.80; 17 id id a 7.
FORTI IGNACIO E HIJO Y CIA.—
25 carneros, matadero, de R. Grande, a $ 13.50; 15 borregos, frigorífico, a 11.50; 15 id id a 15.80; 43 ovejas, matadero, a 11; 413 borregos, frigorífico, de Azul, a 17; 104 i did, de Lonquimay, a 17.
GARCIA OTERO HNOS.—
52 ovejas, matadero, de M. Maller, a 15.50; 44 borregos, frigorífico, a 18.80.
IZARRA Y WEER—
121 borregos, frigorífico, de Pringles, a 16.50.
LARRAIN Y ETCHEGARAY—
47 borregos, frigorífico, de Bocayuva, a $ 23; 28 id id a 15; 32 ovejas, matadero, a 21.30; 20 capones, frigorífico, a 21.50; 83 borregos, de Colman, a 15; 12 ovejas, matadero, a 21.30; 36 borregos, frigorífico, a 12; 17 capones, de Villaguay, a 14; 53 borregos, a 13.
LANUSSE PEDRO Y ANTONIO—
82 capones, frigorífico, de Nacedo, a $ 20; 71 borregos, de M. Mayer, a 15; 37 ovejas, matadero, a 16; 13 borregos, frigorífico, a 15; 13 capones, a 13; 10 borregos, matadero, a 8.50; 10 capones, frigorífico, de El Paraíso, a 16; 42 ovejas, matadero, a 12; 19 borregos, frigorífico, a 12; 12 id id a 11.
-cco;; P188.50RRgK;Yw,2
LAMAS Y ARANCEDO—
239 borregos, frigorífico, de Calfucurá, a $ 14; 180 id id a 14; 112 ovejas, matadero, a 14.50; 20 id id a 10; 12 borregos, frigorífico, de Madariaga, a 15.50; 12 ovejas, matadero, a 14.30.
LALOR JUAN—
18 capones, frigorífico, de Jonte, a $ 15; 77 borregos, a 16.50; 32 ovejas, matadero, a 14.50; 27 id id, de Canals, a 15; 12 borregos, frigorífico, a 21; 29 id id, de Rojas, a 15; 24 capones, a 14; 77 ovejas, matadero, a 11.60; 161 capones, frigorífico, de E. Ríos, a 12.70; 40 borregos, a 13; 165 id id a 15.
MEYER Y PELLEGRINI—
31 ovejas, matadero, de Segurola, a $ 16; 64 capones, frigorífico, a 18.
MIHURA Y CIA.—
140 capones, frigorífico, de Entre Ríos, a $ 15.
MENDEZ HNOS.—
100 borregos, frigorífico, de Reserva, a $ 15; 134 id id a 12.60; 80 id id a 15; 100 capones, de Hacal, a 14.
MARASPIN ANDRES Y CIA.—
100 borregos, frigorífico, de Uriburu, a $ 21.
OJAN LABIANO—
111 capones, frigoífico, de Chapaleofú, a $ 19.80; 89 ovejas, matadero, a 16.50; 100 id id, de Rauch, a 15; 48 borregos, frigorífico, de E. Ríos, a 14.50; 19 id id a 11.50; 45 capones, a 13.50; 21 borregos, matadero, a 9.
ACAMEN Y CIA.—
21 ovejas, matadero, de Balcarce, a $ 14; 41 id id, de Emma, a 16.30; 37 carneros, a 15.50; 63 ovejas, matadero, de Ojeda, a 13.50; 23 borregos, frigorífico, a 14.30.
PALOU JAIME A. Y CIA.—
463 capones, frigorífico, de Entre Ríos, a $ 12.70; 45 id id a 10; 37 id id a 9.
PATRON COSTAS Y PERO—
177 borregos, frigorífico, de Barbett, a $ 19; 88 capones, a 18.30; 65 ovejas, matadero, a 16.50.
RODRIGUEZ Y GOÑI—
225 borregos, frigorífico, de Bordenave, a $ 18; 153 ovejas, matadero, a 13.50.
RODRIGUEZ ACASUSO C. Y CIA.—
101 borregos, frigorífico, de Wilnifreda, a $ 20.
SALABERRY Y BERCETCHE—
15 capones, frigorífico, de Emma, a $ 19; 48 borregos, a 17.80; 52 capones, 16.50; 117 borregos, a 13.50; 17 ovejas, matadero, a 14.50; 182 borregos, frigorífico, de S. Domingo, a 18.20.
LUIS BELTRAN SANSOT—
50 capones, frigorífico, de S. Luisa, a $ 14.80; 102 ovejas, matadero, de Relmo, a 14.40; 110 borregos, frigorífico, de Pigüé, a 17.80; 209 id id, de Orense, a 17; 91 id id, de Anguil, a 15; 216 id id, de Lonquimay, a 17.40; 25 ovejas, matadero, de Pichoncha, a 16; 21 id id a pesos 18.50; 233 borregos, frigorífico, de Lonquimay, a 18.50.
SUC. MARTIN URTAZME E HIJOS
61 capones, frigorífico, de Rauch, a $ 16; 59 borregos, a 14.
SANTAMARINA E HIJOS—
69 capones, frigorífico, de Tandil, a $ 20; 22 borregos, a 18; 109 capones, de De la Canal, a 19; 90 ovejas, matadero, a 18.
UNZUE ALZAGA Y CIA.—
408 borregos, frigorífico, de Villaguay, a $ 14.20; 147 id id, de S. Enrique, a 16; 71 ovejas, matadero, a 14.50.
YRAZOZ HNOS.—
90 capones, frigorífico, de Balcarce, a $ 20.
VELAZ ANGEL Y CIA.—
80 capones, frigorífico, de Federal, a $ 9; 97 id id, de Federal, a 10.50; 389 id id a 14.

MERCADO DE HACIENDA PORCINA

(Liniers)

No ofrecieron variación las ventas de cerdos efectuadas hoy.
La entrada del día fué de 1.638 cerdos.
Las compras efectuadas por los frigoríficos durante la mañana fueron las siguientes:
Sansinena 93 y el Swift 135 cerdos.

Ventas de hoy

SOTELO JOSE R.—
20 cerdos, de 9 de Julio, a $ 0.46 y 1|2.
PAREDES EDUARDO—
65 cerdos, de 3 Lomas, a 0.48.
PALACIOS HNOS.—
19 cerdos, de Azul, a 0.52.
SANTAMARINA E HIJOS—
20 cerdos, de Tandil, a 0.54.
FERRONE VICENTE—
36 cerdos, de Las Tuscas, a 0.58; 46 id id a 0.46 1|2; 36, de C. Tejedor, a 0.45; 3 id id a 0.30; 95, de Bolívar, a 0.55; 76, de Brown, a 0.47; 32 id id a 0.45.
AYARRAGARAY Y CULART HNOS.
55 cerdos, de Saladillo, a $ 0.58; 42, de Santa Fe, a0.54; 6, de Olascoaga, a 0.39.
BAYONA JUAN—
17 cerdos, de Magdalena, a $ 0.57.
AMORETTI CAYETANO—
36 cerdos, de La Paz, a $ 0.61; 19, de Madariaga, a 0.57; 53 id id a 0.51.
LALOR JUAN—
55 cerdos, de Pehuajó, a $ 0.58 y 1|2.
DE LE LLIS Y FAGES HNOS.—
30 cerdos, de S. Pedro, a $ 0.54; 41, de Alberti, a 0.55; 10, de Lobos, a 7; 58, de Alvear, a 0.58; 75, de Micheo, a 0.61; 59, de S. María, a 0.62; 20, de Irala, a 0.54; 49, de Simbaind, a 0.54.
TORLASCHI ENRIQUE—
20 cerdos, de Lincoln, a $ 0.49.
LANUSSE P. Y A.—
31 cerdos, de Pampa, a $ 0.47; 7 id id a 0.35; 63 id id a 0.46; 20, de M. Chiquita, a 0.46.
SALABERRY Y BERCETCHE—
52 cerdos, de Caseros, a $ 0.40; 10 lechones, de Pehuajó, a $ 2.60 cada uno.

AVISO FUNEBRE

ENTIERROS

JUAN ANTONIO MARTINEZ, (q. e. p. d.) — Falleció el 26 de febrero de 1924, confortado con los auxilios de la santa religión. Su esposa Eusebia Casado de Martínez; sus hermanos Exequiel D., Dolores M. de Panelo, Sofía M. de Fernández, Leocadia M. de Martínez, Arturo E., Mariano S. y José H. Martínez; sus hermanos políticos, sobrinos y demás deudos invitan a sus relaciones a acompañar los restos del extinto al cementerio del Norte, hoy miércoles 27 a las 16 horas. Se ruega no enviar coronas. El duelo se despedirá por tarjeta. Casa mortuoria Tacuarí 443. Servicio: Casa Mirás, Balcarce 212 y Gallao y Córdoba. v. febrero 27.

VENTA DE UN HOTEL EN CASTILLA F. C. PACIFICO

Se vende el Hotel Castilla ubicado frente a la estación, con buenas comodidades, único en su género en esta, con muy buena clientela. Su dueño desea vender por tener que ausentarse de la localidad. Capital aproximado $ 6.000—Tratar en el mismo local o por carta dirigirse a Vicente Carigaro. Castilla.
19|397 v. marzo 10

Comerciantes y Propietarios
conseguimos dinero sola firma. Amortización trimestral 25 o|o. Interés 6 1|2 o|o anual.
Construimos casas pagaderas por cuotas mensuales.
D. de Vinent y Cía.
SAN MARTIN 545

FOOTBALL — PEDESTRISMO
AUTOMOVILISMO-CICLISMO

DEPORTES

BOX — ESGRIMA
PELOTA — REMO

Ayer comenzó su entrenamiento en público el campeón de Europa Herminio Spalla

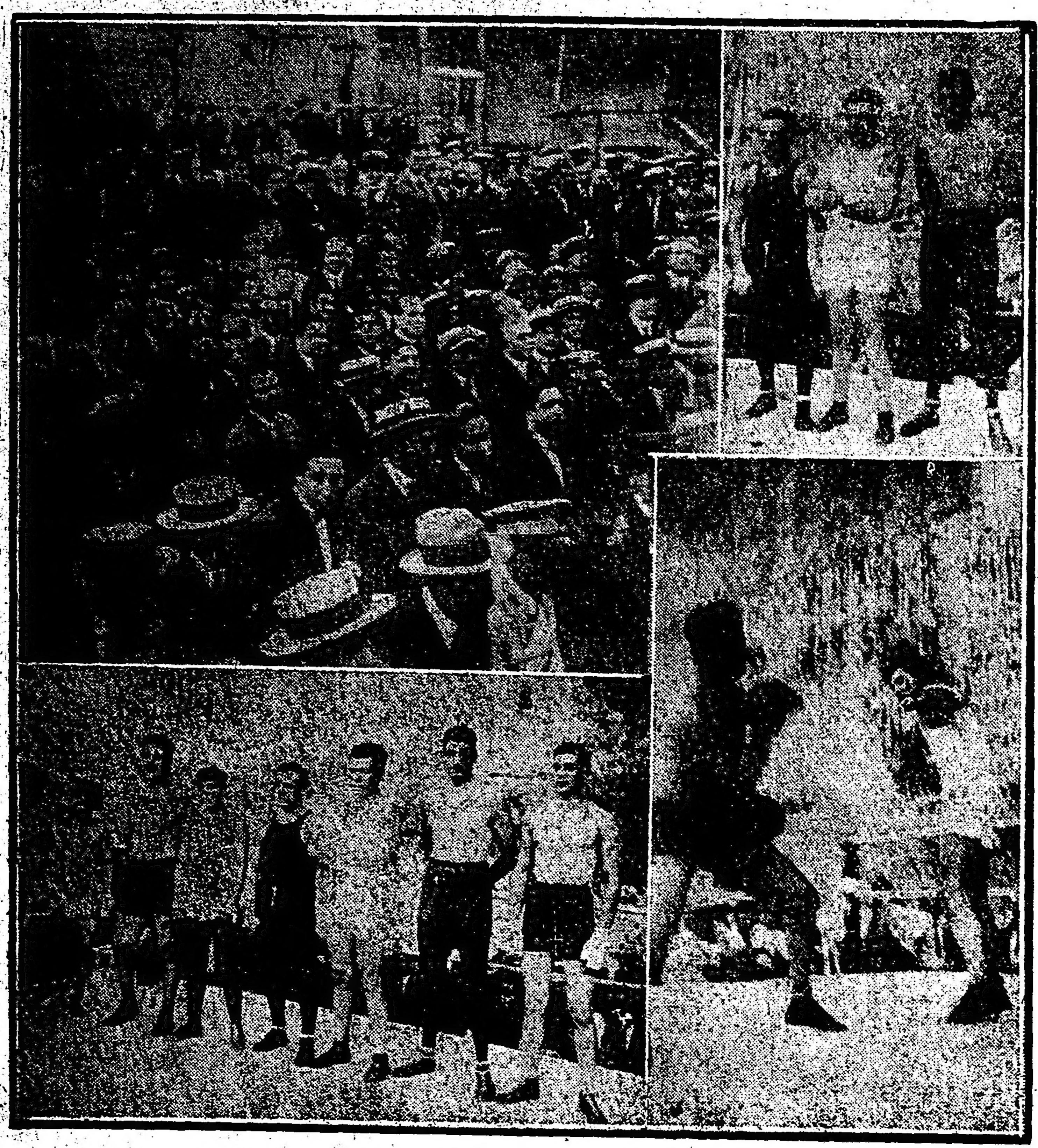

1.—Parte de la gran concurrencia que presenció el entrenamiento; 2.—Spalla con los pugilistas Viotti y el campeón sudamericano de aficionados de peso pesado Alfredo Porzio; 3.—El campeón de Europa y sus sparring; 4. Un round de boxeo con el sargento Di Lorenzo.

Ante una concurrencia muy numerosa comenzó ayer su entrenamiento en público en el local del Frontón Boxing Club para su próximo match con el campeón sudamericano Luis A. Firpo, el campeón de Europa de peso pesado, Herminio Spalla, que causó verdadera admiración por la corrección de su juego y la rapidez de sus movimientos.

El campeón de Europa, que con una maravillosa energía demostró sus profundos conocimientos del difícil arte del que es maestro, cosechó de continuo durante sus trabajos de ayer, largos y nutridos aplausos de los aficionados que lo presenciaban.

Herminio Spalla fué hábilmente secundado en sus trabajos por los pugilistas Alfredo Porzio, campeón sudamericano de aficionados de la categoría peso pesado; el sargento Di Lorenzo, campeón militar; Salvatore, y el conocido peso mediano Augusto Viotti.

En sus sparrings de ayer con Porzio, Spalla boxeó en el primer round lentamente, y en el segundo se dedicó exclusivamente a esquivar los golpes largos de su sparring, lo que efectuó muy bien.

Spalla realizó después tres rounds más de boxeo con sus sparrings Salvatore, Di Lorenzo y A. Viotti, en los que demostró gran velocidad. El pugilista italiano completó sus trabajos de ayer con un round de shadow-boxing, uno de punching-ball y otro de varios ejercicios.

El campeón de Europa se muestra satisfecho de sus entrenadores y asegura que para el día del match con el campeón sudamericano luis A. Firpo se hallará en la plenitud de sus medios y en condiciones de disputarle con éxito a Firpo la fuerte prueba.

En el día de hoy, a las 18, proseguirá sus trabajos en público Spalla, en el local del Frontón Boxing Club.

Firpo prosiguió ayer su entrenamiento para su próximo match con Spalla

En el local del Luna Park, continuó en la tarde de ayer su entrenamiento para su próximo match con Spalla, el campeón sudamericano de box, Luis A. Firpo.

El campeón sudamericano demostró en sus trabajos de ayer encontrarse en gran forma.

Firpo realizó dos rounds de pelea con la sombra, dos de salto a la cuerda y dos de puching ball.

En los rounds de boxeo efectuados con sus sparrings Boykin, Ferrara y Algans, Firpo actuó con gran velocidad y castigando con toda justeza con ambas manos.

Terminados los rounds de boxeo, en los que Firpo no demostró la menor fatiga, efectuó ejercicios de medicina ball y de gimnacia.

Firpo proseguirá hoy a las 18 horas su entrenamiento en el mismo local.

Campeonato de Novicios del Río de la Plata

Ante una concurrencia muy numerosa continuó disputandose anoche en el local del National Sporting Club el campeonato de selección de novicios del Río de la Plata, organizado por la Federación Argentina de Box.

En el primer encuentro de la noche Juan Lencino venció por knock out en el segundo round a Carlos Lagarde.

En el encuentro siguiente Enrique Porazzo fué declarado vencedor por el referee en el tercer round por encontrarse en inferioridad de condiciones su rival Carlos Lagarde.

Pedro Quartucci venció a Alberto Avalos, en el segundo round por abandono, pues sus segundos arrojaron la esponja al ring.

Toribio Noblea venció fácilmente a Oscar Plot. El referee detuvo la pelea en el segundo round, dada la inferioridad de condiciones de Plot.

En el encuentro entre Angel Della Gatta y Carlos Raimondi el primero llevó la mejor parte en los tres primeros rounds, pero al finalizar el cuarto un recio swing de derecha de Raimondi lo derribó. Cuando comenzaba el quinto round Della Gatta recibió un recio castigo contra las cuerdas de un rincón neutral, y como no pudiera ni cubrirse para evitarlo el referee detuvo el combate, declarando vencedor a Raimondi.

Pablo Capozzi fué vencido por puntos por Simón Osipoff.

El último encuentro de la noche entre Héctor Medici y Joaquín Latorre resultó muy reñido. Una vez termina la pelea el jurado la declaró empatada, disputándose entonces un nuevo round.

En esta vuelta hacia el final Medici llevó contra la cuerdas a su rival castigándolo con ambas manos al mentón, lo que provocó un knock down de Latorre, contra la cuerdas salvando de caer el gong.

El triunfo de Medici fué saludado por el público con grandes aplausos.

El campeón chileno Quintín Romero inició ayer su entrenamiento

1.—Quintín Romero en su guardia favorita; 2.—El campeón chileno después de su trabajo con la bolsa de arena; 3.—En pose para LA EPOCA; 4.—Romero con sus sparring; 5.—Eustaquio Peralta, conocido aficionado argentino que actúa de sparring de Romero.

En el local del National Sporting Club, inició ayer por la tarde ante una concurrencia muy numerosa su entrenamiento el campeón chileno Quintín Romero Rojas, a la espera de poder realizar un match con el campeón sudamericano de box, Luis A. Firpo.

El pugilista chileno demostró en su entrenamiento de ayer un excelente boxeador entre los de su categoría.

En los rounds de boxeo realizado con Víctor Contreras demostró una gran agilidad. También realizó rounds de boxeo, con el conocido aficionado argentino de la categoría peso mediano Eustaquio Peralta, en los que puso de manifiesto su excelente juego de defensa y ataque.

Romero realizó también ayer por la tarde varios rounds de puching ball, bolsa de arena; salto a la cuerda y pelea con la sombra y otros ejercicios, en los que demostró una buena preparación.

En el día de hoy de las 17 a las 19 horas, Quintín Romero proseguirá su entrenamiento en público, en el mismo local.

Federación Argentina de Balón

Reunión del Consejo Directivo

En la última reunión celebrada por el consejo directivo de la Federación Argentina de Balón, se tomaron las siguientes resoluciones:

Acta anterior — Se aprueba sin observaciones el acta anterior.

Afiliaciones.—Los clubs River Plate, Cartago y S. Monserrat e Hispania solicitan afiliación. Vistos los antecedentes deportivos del primero, se le concede; en cuanto a los demás, se les solicita los libros respectivos a fin de comprobar si están dentro de los reglamentos.

El Club D. y S. Monserrat designa a B. Lainati y R. Calazas delegados ante el C. U.

Villa Malcolm.—Rectifica su afiliación, inscribiendo un equipo de 2a. y 3a. división y otro de menores.

Atenas.—Manifiesta que deja sin efecto su nota anterior por la que inscribía dos equipos, haciéndolo ahora por 1a., 2a. y 3a. división.

Sp. Sudamericano.—Comunica dar su conformidad al pedido de ser declarado jugador libre el señor C. Viñas. Se resuelve acceder a lo solicitado en oportunidad por el señor Viñas.

Pases.—Los señores A. Podestá, D. Barrios, V. Dulase, A. Rodríguez, del Club A. Boca Juniors, solicitan pase a Casa Ideal de los Novios, y los señores A. Jancti y L. Tagliaucchi de Sp. Almagro al citado club. Se conceden.

Jugador libre.—M. Velazco, del Club Sp. Sudamericano solicita ser declarado jugador libre. Se accede.

M. D'Andrea.—Habiéndose disuelto el C. Wanderer, solicita ser declarado jugador libre. Se accede.

Alba B. C.—Comunica nómina de nueva C. D. Se toma nota.

El Agilda.—Solicita pase de 2a. a 3a. división de V. Malcolm y renuncia como referee de la Federación. Se concede y acepta la renuncia.

E. Rivera.—Solicita informe el C. U. si se ha aceptado su renuncia. Se resuelve informarle que ha sido aceptado, debiendo hacer entrega de los libros que en su poder se encuentren.

Asunto Juvencia.—El señor Grassi, que habaí solicitado intervención en este a fin de solucionar el asunto Juvencia v. C. U., propone al C. el retiro recíproco de las notas cambiadas a fin de que el "statu quo" quede como estaba antes. El señor Ruspill mociona en el sentido de que se acepte la proposición del señor Grassi, ya que la vuelta de Juvencia a las filas de la Federación es deseada por todos los clubs.

Puesta a votación, la moción del señor Ruspill es aprobada por unanimidad.

Renuncia de J. Ruspill.—El secretario de actas, señor Joaquín Ruspill, presenta su renuncia indeclinable como miembro del C. U. Vistas las razones expuestas se acepta.

Puestos vacantes.—Se resuelve citar a los suplentes a fin de llenar los puestos dejados por los señores Rivera, Suárez y Ruspill.

Sp. Sudamericano.—Comunica haber levantado la expulsión al jugador F. Sancho. Visto, se resuelve: Dejar sin efecto la pena impuesta al citado jugador y se le declara jugador libre, de acuerdo al pedido formulado en oportunidad.

Carrera Ciclista Internacional de las 24 horas

La comisión organizadora de la carrera cilista internacional de las 24 horas, que se disputará el sábado y domingo próximos de las 17 a las 17 horas, en la pista que la Sociedad Velódromo Argentino posee en las calles Las Heras y Fafinur, ha tomado las siguientes resoluciones:

Solamente será permitido el acceso a la parte interior de la pista reservada para los competidores a los managers y ayudantes los que deberán retirar con anticipación las entradas y brazales, correspondientes.

Los corredores abonados al Velódromo tendrán derecho a una entrada a la tribuna popular la que deberán retirar con anticipación a la fecha de la carrera entregando su carnet y recibo del mes de febrero.

Los equipos que participarán son los siguientes:

No. 1: Sixto Lavín y Alfonso Rossini; No. 2: Gervasio Núñez y Gerardo Núñez; No. 3: Vicente Auterio y Adolfo Pompei; No. 4: Julio Polet y Pedro Ferraris; No. 5: Cosme Saavedra y José Guzzo; No. 6: Eugenio Gret y Antonio Malvassi; No. 7: Antonio de Lema y Pedro Negro; No. 8: Alberto Maubert y Luis de Mayer; No. 9: Juan Casseros y Alejandro Zapico.

La carrera será amenizada por una jazz band dirigida por el maestro Robledo que ejecutarán piezas de su repertorio durante la noche hasta las 4 de la mañana.

La semana del automóvil

Cierre de inscripciones

Hoy, a las 18, vence el plazo fijado para la aceptación de las inscripciones correspondientes a la Carrera Automovilística por el Gran Premio 1924, a realizarse en el trayecto Buenos Aires, Córdoba y Buenos Aires, y excursión a las sierras de Córdoba, las que deberán entregarse en la gerencia del Automóvil Club Argentino, Florida, 640, antes de la hora indicada.

La subcomisión de Carreras del citado club, se reunirá inmediatamente después, para sortear el orden de salida de los corredores que tomen parte en la primera prueba y la colocación que corresponderá en la caravana, a cada uno de los coches que participen del viaje de turismo.

Con el fin de facilitar la acción de los corredores, se ha resuelto suprimir el con[illegible] de firma en Marcos Juárez y establecer, en cambio, uno, en el empalme Villa Constitución.

Nueva Comisión

La nueva Comisión Directiva para el período 1924-25 del Atletic Casal Catalá, ha quedado así formada:

Presidente, Pompeyo Audibert; secretario, Agustín Torroja; tesorero, Salvador Botella; vocales: Juan Sagales y Roque Bonafont; suplentes Alejandro Solá y Oscar Rinares.

Boxeo

CLUB POLICIAL DE CULTURA FISICA

Campeonato de Agentes de Policía

En el local del Club Policial de Cultura Física, calle Rincón, 32, se realizará esta noche a las 21 horas, el festival de boxeo que fuera suspendido el domingo último.

Se disputarán los siguientes encuentros finales, correspondientes al Campeonato de Agentes de Policía.

T. Liendo v. S. Sarmiento de peso mediano y J. M. Vera v. F. Vargas, de la categoría pesado. Ambos encuentros serán a 5 rounds de 2 minutos, con guantes de 8 onzas.

Como preliminares, se efectuarán los matches siguientes:

A 4 rounds de 3 minutos: A. Jiménez v. V. Krausse, de peso microbio; A. Casares v. L. Torres, peso mínimo; J. V. Ares, v. G. Wilmer, peso gallo; J. Gómez v. A. Sorrentino, peso mínimo y, finalmente, A. Pereyra, campeón cordobés de peso mínimo v. R. Suderman, campeón del Club Policial de Cultura Física.

Audiciones radiotelefónicas

PROGRAMAS PARA HOY

Radio Sud América (Est. L O Z)—

Onda 375 metros, 800 kilociclos.
Director artístico Miguel R. Deledicque.
A las 17.30: Bailables.
A las 18: Audición No. 526, con el concurso del tenor Sr. Pedro Somali.
1. Maillart: "Les dragons de Villars" (ouverture).
2. Buzzi Peccia: Torna amore (canto), Sr. Pedro Somali.
3. Saint-Saens: Allegro appassionato, (solo de violoncelo).
4. Puccini: "Madame Butterfly" (romanza), canto, Sr. Pedro Somali.
5. Sinding: Melodía mignonne.
6. Giordano: "Fedora" (Amor ti vieta), canto, Sr. Pedro Somali.
7. Thomas: "Hamlet" (ópera), fantasía.
8. Rossini: "Barbero de Sevilla" (serenata), canto, Sr. Pedro Somali.
99. Beethoven: Romanze en sol (solo de violín).
10. Verdi: "Macbeth" (Ah la paterna mano), canto, Sr. Pedro Somali.
A las 18.45: Los últimos modelos de París, a cargo de la edición argentina de la revista "Vogue".
A las 19.15: La Sra. Carmen S. de Pandolfini leerá uno de sus escogidos cuentos para los niños.
A las 20.30: Boletín del Radio Club Argentino.

Radio Cultura (Est. Palermo L O X)—

Frecuencia de onda 800 kilociclos.
A las 21, quince minutos de enseñanza práctica de radiotelegrafía a velocidades progresivas.
Durante esta transmisión se dará lectura a las cartas cambiadas entre el ministro de Justicia e I. Pública, doctor Antonio Sagarna, y el Pbro. señor Leonardo Ayala con motivo del decreto sobre la creación de cátedras de declamación y lectura del idioma castellano.
Audición a cargo de los siguientes ejecutantes: señoritas Elena Torres (soprano), Nelly Sáenz (violín), Sexteto Radio Cultura.
1. Sexteto Radio Cultura.
2. Sarasate. Playera (violín).
3. Tosti. Ideale (soprano).
4. Sexteto Radio Cultura.
5. Viotti. Adagio-Allegro (concerto No. 52) violín.
6. Quaranta. Se fossi (soprano).
7. Sexteto Rdio Cultura.
8. Wieniawski. Mazurka (violín).
9. Puccini. Manon (In quelle trine morbide), soprano.
11. Sexteto Radio Cultura.
Segunda parte, a cargo del dúo nacional Spina-Araujo, acompañado del guitarrista señor Rivero.
A la señorita Sáenz, discípula del maestro Aarón Klasse, la compañará el maestro Di Brico.
A las 22, hora oficial.

PROGRAMAS PARA MAÑANA

Radio Sud América (Estación L O Z).—

Onda, 375 metros, 800 kilociclos's.
Director artístico: Miguel R. Deledicque.
A las 17.30, bailables.
A la s18, audición No. 527, con el concurso del barítono señor Juan Moreno.
1. Nicolai. Las alegres comadres de Windsor (ouverture).
2. Roseau. Gavota (pieza característica para violín y violoncelo).
3. Ponchielli. Gioconda "Barcarola" (canto), señor Juan Moreno.
4. Maurage. Canto del cisne (solo de violín).
5. Verdi. Ernani "Aria" (canto), señor Juan Moreno.
6. Wagner. Los maestros cantores (ópera) fantasía.
7. Donizetti. Don Pasquale "Romanza", (canto), señor Juan Moreno.
8. Boellmann. Priere (solo de violoncelo).
9. Verdi. Traviata "Romanza" (canto), señor Juan Moreno.
10. Grieg. Peer Gynt "A la mañana" "Danza de Anitra".
11. Avilés. Mal de amores (zamba), cantada por el señor Juan Moreno.
12. Grieg. Per Gynt. En el hall del rey de las montañas.
A las 19.15: cuentos para los niños.
A las 20.30: Boletín del Radio Club Argentino.

Radio Cultura Estación Palermo (L O X)

Frecuencia de onda 800 kilociclos.
A las 12: Noticioso.
A las 12.15: Populin.
Misterio de Agricultura.
De las 13.30 a las 14.30 bailables a cargo del popular autor señor Adolfo R. Avilés (piano) y del señor Germán Sachs (violín).
1. Tanturi. La esfinge (tango).
2. Avilés. Loro viejo (tango).
3. Silver. Bebe (shimmy).
4. Rietti. Añoranzas (vals).
5. Avilés. Mi llanto (tango).
6. Bardi. A la sombra (tango).
7. Confrey. Dumbell (shimmy).
8. Avilés. Serenamente (vals).
9. Bohr. Cascabelito (tango).
10. Henderson. Annabelle (shimmy).
11. Avilés. Mal de amores (zamba).
12. Filiberto. La vuelta de Rocha (tango).
13. Avilés. A lo lejos (vals criollo).
14. Gentile. Desdichas (tango).
15. Avilés. Desolación (tango).
A las 21, 15 minutos de enseñanza práctica de radiotelegrafía a velocidades progresivas.
Durante esta transmisión el doctor Enrique Loudet disertará sobre la personalidad de Ruy Barbosa.
Audición a cargo de los siguientes ejecutantes: señorita Elena Torres y señor Onofre M. Clavos (piano), señor Armando La Valle (piano).
1. Mr. Gallagher and Mr. Shean (shimmy), piano solo.
2. Bohr. La ratonera (tango), piano solo.
3. M. R. Tissera de Maturet. Bailá mi china (zamba), piano y canto.
4. L. González. Bendición (tango) piano solo.
5. Greco. Pobre madrecita (tango), piano y canto.
6. Cosentino. Kemal baja (shimmy), piano solo.
7. A. La Valle. Idilios (tango), piano y canto.
8. Bohr. Camel (camel step), piano solo.
9. Tissera De Maturet. Flor pampeana (zamba), piano y canto.
10. Rietti. Shotting (shimmy), piano solo.
11. Pracánico. Sombras (tango), piano y canto.
12. L. González. Laisse moi vivre (shimmy), piano solo.
13. A. La Valle. Pobre tucumanita (zamba), piano y canto.
14. Nobile. Cholita (tango), piano solo.
15. Tissera de Maturet. ¿Me pides, niña, que cante? (estilo), piano y canto.
16. A. La Valle. Inquietud (vals lento), piano solo.
17. Iribarne-Valdez. Nerón (shimmy), piano y canto.
18. L. González. De la llanuera (tango), piano solo.
19. Jovés. Deseos (vals), piano y canto.
20. A. La Valle. Centauros (tango), piano solo.
21. Tisera de Maturet. Cantando por no llorar (estilo), piano y canto.
22. Fattori. Reproches (vals Boston), piano solo.
23. Moreno (Manella). African Sore (shimmy) piano solo.
24. A. La Valle. You have wished it (Tú lo has querido) shimmy, piano solo.
A las 22: hora oficial.

Pases y ratificaciones

En el libro de firmas de la Asociación Argentina de Football, se han registrado, en el día de ayer, los siguientes pases y ratificaciones:

Alvarez Juan J., de Germinal a Sp. Olivos; Amoretti Armando, libre, a Sporsman; Apólito José, libre, a Progresista; Armenteras Ernesto A., libre, a Arg. de Bánfield; Algar Ildefonso, libre, a Dep. Saavedra; Bosch Guillermo, libre, a Sp. del Norte; Blanco José, de Nelson a Huracán; Bogo Angel, libre, a Platense; Bottaro José, libre, a Sp. Barracas; Blanco Luis, libre, a Nacional; Caratti Tomás A., libre, a Ramos Mejía; Conte Leopoldo, libre, a Morón; Cabo Luis J., libre, a Huracán; Capelli Oreste, libre, a Sportsman; Concci Héctor, libre, a Palermo; Couselo Adolfo, de Barracas Juniors a Sp. Barracas; Cialo Tomás, libre, a Bulnes; Duri Antonio N., libre, a Sp. Ramos Mejía; Devoto Fortunato, libre, a Caseros; De Nápoli Luis, libre, a Bulnes; Etchegaray Juan, libre, a Arg. de Bánfield; Escola Norberto A., libre, a Buenos Aires; Fernández Manuel, Nueva Chicago a Los Andes; Fernández José, de Huracán a Port. Unidos; Fasquel Leopoldo, libre, a El Alba; Gallini Edmundo, libre, a Sportsman; Garaveta Constante, libre, a Sportsman; Gutiérrez Horacio, libre, a Platense; Galli Carlos A., libre, a Palermo; Guissani Antonio D., de N. Chicago a Los Andes; Gallo Víctor, de Retiro a Palermo; Giordano Luis Antonio, libre, a L. N. Alem; Kuye Enrique, libre, a Dep. Saavedra; Limardi Alfonso, libre, a Sp. Barracas; Lafalce Carlos, libre, a Palermo; Luján Patricio U., libre, a Sp. Olivos; Lavecchi Enrique M., libre, a Sp. Dock Sud; Ledo Victor Fco., de Alvear a Platense; Lazzarini Alejandro H., Exito Arg. a C. G. B. A.; Marchione Santiago, de Porteño a Sportsman; Menghi Juan J., libre, a Sp. Olivos; Marinelli Nicolás, Arg. Juniors a Caseros; Moyano Héctor, libre, a Palermo; Magri Esteban E., libre, a C. G. B. A.; Masei Julio C., libre, a Bulnes; Maclosky Samuel, libre, a Los Andes; Morla Senen Fco., libre, a El Alba; Nardi Vicente F., libre, a Victoria; Puntis Salvador, de Alvear a Del Plata; Perelsteins Abraham, libre, a Palermo; Palmermo Pablo, libre, a Bulnes; Paternoster Fernando, libre, a Platense; Pietro Dimas, libre, a Arg. de Quilmes; Pérez Luis Martín, libre, a Buenos Aires; Potenti Augusto, libre, a Buenos Aires; Potenti Guillermo, libre, a Buenos Aires; Pellegrini Luján Pascual, libre, a Bulnes; Pena Roberto, libre, a Barracas Juniors; Ribó Ricardo Julio, libre, a Sp. Ramos Mejía; Rotta Humberto D., libre, a Proct. Balear; Rapallini Agustín, libre, a Sportsman; Rousset Rodolfo, libre, a Sp. Balcarce; Romero Antonio, libre, a Sp. Balcarce; Romero Antonio, libre, a Chacarita Juniors; Riso Manrique, libre, a Progresista; Ruffinelli Oscar E., libre, a L. N. Alem; Rocha Ernesto R., libre, a Progresista; Rodríguez Victorio, de Morón a L. N. Alem; Sirulnicoff Samuel, libre, a Porteño; Suárez Vila Napoleón, de All Boys a Barracas Juniors; Suris Remo Carlos, libre, a Palermo; Suirez Fermín, de Sp. Municipal a Alvear; Seijo Antonio, de El Porvenir a Sp. Barracas; Secchio Carlos M., de Sp. Dock Sud a La Paternal; Sinardi Alberto, libre, a Bulnes; Vitale Antonio, libre a Central Argentino; Vecchio Vicente, libre, a Sp. Dock Sud; Villar Manuel, de Nelson a Porteños Unidos; Werner Carlos, libre, a Deutscher Fussball.

Lawn tennis

OLIVOS LAWN TENNIS CLUB

Torneo nocturno

En las canchas del Olivos Lawn Tennis Club, se jugarán esta noche por el torneo nocturno de tennis los siguientes partidos:

A las 20.45, señorita C. Schafer y O. Mengon contra señorita E. Maini y H. J. Masters; a las 21.30, E. Mac Beth y E. Dodds contra L. A. Quesada y P. Muñoz; a las 22.15, J. Campbell y P. Logan contra E. Pell y E. Anderson.

CLUB BRISTOL

Torneo anual

Organizado por el Club Bristol se iniciará el día 15 del mes de marzo próximo, en las canchas del mismo, el torneo anual de tennis por eliminación, con ventaja y abierto a todo aficionado socio de clubs afiliados a la Asociación Argentina de Lawn Tennis.

Se han establecido las categorías siguientes: dobles de caballeros, dobles mixtos e individuales de caballeros.

Las inscripciones para este torneo se recibirán hasta el día 13 del mes de marzo próximo, en Villa Ballester, calle Belgrano 48, a nombre de L. J. Lantier, en Alvear e Independencia, a nombre de O. Fraggiacomo, y en esta capital en la calle Esmeralda 723.

SPORT CLUB GERMANIA

Torneo a la americana

En las canchas del Sport Club Germania se disputará durante los días 22 y 23 del mes de marzo próximo un torneo a la americana de dobles mixtos, abierto a todo jugador.

Las inscripciones para este torneo se recibirán en el local del club organizador y en Esmeralda 332.

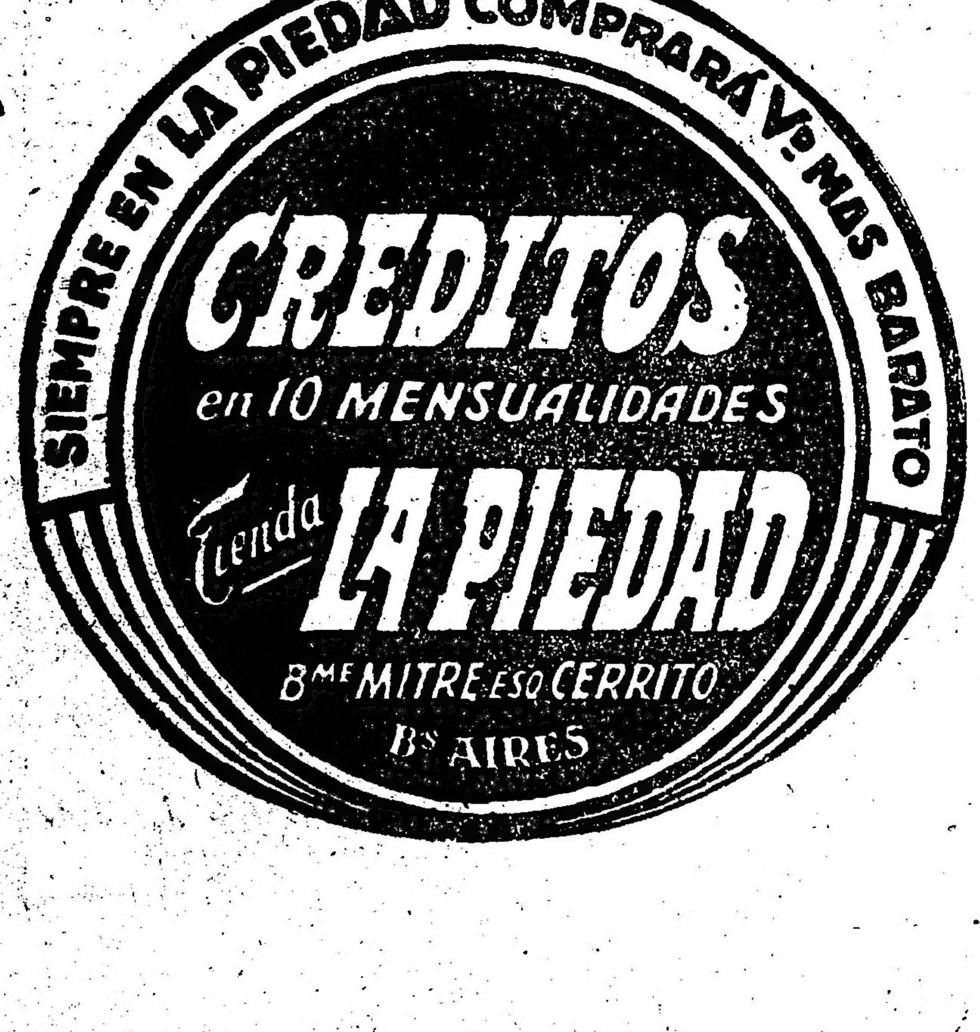

USE FLUIDO MANCHESTER
ANTISARNICO Y DESINFECTANTE
CURA LAS HERIDAS MATA LOS GUSANOS